朝鮮日報 朝刊
本紙朝夕刊十二面

社說

硫安配給調整問題

一

農業朝鮮에 잇서서 肥料問題는 生産部門에서만의 問題가아니요 實로 農村經濟에 全面的影響을 미치는 重大한 問題다 特히 近時의 朝鮮農業은 技術上進步와 發展으로보아서 肥料問題가 가장 重要性을 띄게 된것이다. 肥料中에도 特히 金肥를쓰지아니하면 아니되고 金肥를 쓰는中에도 가장만히 使用되는 硫酸암모니아問題는 가장 重要한것으로 이硫安問題는 直接으로 農村經濟의 繁榮와 農民生活의 休戚을 左右할만치 그만치 重大性을 가진것이다. 그러므로 爲政當局에서도 이硫安問題는 極히 愼重히 取扱하여서 特別한 考慮를 하고잇는것도 一般이 周知하는 事實이다. 特히 요제음 新春播種期에 드러옴을 따러서 硫安問題는 一般農家의 特殊한 關心과 注意를 끄는바이다.

二

硫安問題에 잇서서 農民一般뿐아니라 關係各方面의 最大關心處는 第一에 잇서서 硫安의 價格問題다 그러나 이問題에關하여서는 當局에서는 미리부터 重要肥料統制令을 發布하고 本令에依하야 本年度에 잇서서는 三月以降 七月까지 三圓七十三錢이라는 公定價格을 發表하엿다. 그리고 이公定價格에 다시 中央에서는 中央組合의 手數料七錢을加算하고 地方에서는 地方組合의 手數料拾五錢을 加算키로 되엿다. 그러나 實際에잇서서는 若干의 運賃庫料等을加算치아니하면 아니될것임으로 消費者에 引渡되는 小賣價格은約四圓이 될것으로 되엿다 이와가티 小賣價格이 公定發表되엿다고하야도 實際에 잇서서 季節的配給數量이 圓滑치못하는때에는 實際賣買價格은 小賣公定價格을 超過할것이 必至의 事態에 잇다.

三

이와가튼 情勢에 잇스므로 第二의 重要問題는 硫安의 配給問題다 勿論 根本原則的으로는 今年度硫安의 朝鮮內 需要高가 約四十二萬廛에 達할推算이요 이것을 配給할機關으로는 農會가 約十四萬廛 金組가四萬廛 朝鮮窒素와 滿化及移入商이 二十四萬廛으로 되여잇다 그러나 問題되는것은 輸送關係의事項과 및 季節的配給事項으로 이두가지가 圓滑히 되여야만 硫安의公定價格은 잘維持施行될것이다. 그런데 今番에 東京工業俱樂部에서 決定한것을 보면 南鮮과 西鮮의一帶에는 內地로부터 이를供給케하고 裏日本一帶에는 興南朝窒에서 直接 輸送하기로되엿는데 交換額은 一萬廛에 達하고 輸送機關의 配備도 充分히 되엿다고한다. 그러므로 硫安의 配給問題도 어느程度까지 圓滑히 될것이 推想된다. 나믄問題는 오직 季節的配給이 圓滑히 되여야만될것이다.

四

以上에서 吾人은 肥料問題가 農業朝鮮에 잇서서 자장重要하고 또硫安의價格과 配給問題가 가장重要한것을 論하고 또 그 內容도 大略檢討하여보앗다. 要는 今後에 잇서서 季節的配給을 圓滑히 하야서 硫安價格이 公定價格을 超過치안는等 一般當業者의 注意는 勿論이어니와 當局에서 特殊한考慮를 行하고 또細心한 統制를 實行하야서 中間商人의 暴利를 抑制하여야만 될것이다. 요지음 一般物價가 騰貴를 보고잇는터이어서 硫安價格도 上昇할念慮가 업지안타 此點에도 留意하야 硫安價格의 統制를 徹底히 實行하고 合理化하여서 農村振興과 農家經濟에 큰 支障이 생기지안토록하여주기를 期待하는바이다.

佛伊協定成立後 獨英、獨伊交涉開始

中歐에서의獨伊利害衝突宣傳에警戒코

獨伊關係를 一層强化

【伯林二十二日發同盟】 英伊佛의接近을 中心으로 最近의 歐羅巴外交界는 活潑한動向을 보이고잇는데 하바스通信社伯林支局이 二十二日權威잇는 側으로부터의 消息으로서 近近 佛伊協定의 締結을거다려 英獨及 獨伊間의 國交調整交涉이開始될 旨를 如左히 報道하엿다

獨逸政界에서는 英伊協定의 締結에잇서 伯林羅馬樞軸에 有力한後方支援이된것 또將來할 英獨、獨伊交涉에잇서서도 事前에 獨伊의聯携를一層强化하야 獨逸側에 有利하게締結할것이라는 意見이有力하며 一方獨逸의 中歐進出로 獨伊의 利害衝突을 云云하는 宣傳을 極度로 警戒하고잇서서 이 意味에서 五月上旬羅馬를 訪問하는 히틀러總統의 뭇솔리니首相과의 會見은 자못 重大한 意義를 가진것으로보이며 獨逸은 英佛獨間의 交涉開始에압서 獨伊間의 聯携를 一層緊密하게하야 交涉에 當할方針이라고 解釋된다

國際聯盟脫退說

蘇聯外務人民委員部否定

【莫斯科二十二日發同盟】쏘베트政府는 英佛兩國이 伊太利에接近하야 聯盟을通하야 에디오피아併合을 承認하기로 되엿스므로 聯盟에留意함을無用타하야 脫退하리라고 하는說이 外國에서 頻傳하고잇는데 外務人民委員部에서는 二十二日

쏘베트政府는 끗까지 聯盟의 原則에充實함을聲明하는바이다 聯盟脫退를 考慮한事實은업다

고 右報道를 否定한다. 莫斯科外交界에서는 英國의 讓步政策에依하야 從來쏘베트가 聯盟에 期待하든바가 薄弱하여진것은 掩蔽할수업는일이다

一、聯盟脫退가 쏘베트聯邦의孤立復歸와同一하게될일

一、佛蘇互相援助條約은 聯盟機構內에서 發動치안는일

等으로 脫退치안흐리라고 觀測하고잇다 但쏘베트의立場으로서는 『侵略의成果』承認에 同意할수업서 聯盟이 에디오피아併合不承認決議를 撤回케되면 聯盟의無力함을 糾彈하는意味로 暫時聯盟會議에 出席을中止하엿다가 聯盟이再次 强硬政策을쓰게되를 待하여 이에 參加하는재스추어를 取하리라는意見이 돌고잇다

스탈린、부륵헬의 確執은 一種演劇

【滿洲電話同盟】蘇聯獨裁者스탈린과 同國極東軍司令官부륵헬將軍과의사이는 恰似히 犬猿之間과가터서、스탈린에게부륵헬將軍이 軟禁되엿다는等 或은家宅搜査를바덧다는等 時急히兩者의사이가 爆發할것가티 各方面에傳해지고잇는데이는表面을糊塗하려는彼等一流의 深謀에서 나온것으로 事實은 正反對라고는말하기難하나 兩者間에는 어느程度의諒解下에 對日抗戰準備를 着着進行하고 잇지나안흘가하는點도만흔데 最近蘇聯으로부터 歸國한 信憑할만한人士가 이를裏書하는것과가티 記者와의問答에 如左한수수꺼끼가튼對答을하엿다

記者 스타린과부륵헬將軍과의사이가 조치못하다는데

答 그것은事實이다

記者 現在는犬猿之間이아니냐

答 問題가적다

記者 兩者間에는 어느때 爆發點에 達하지안하엿는가 蘇國內에서의 兩巨頭의 爆發이어느때쯤될가어에따라 滿蘇國境線의 危機에도 큰影響이 잇슬것이다

答 그가튼方程式을가지고말하면 말하기어렵다

記者 그러면 그意見은

某氏 이便에서 뭇겟는데 부륵헬은누구어냐

記者 極東赤軍司令官이다

某氏 그러면極東軍에 有事할境遇부륵헬은 極東에업스면안될人物인가 업서도될人物인가

記者 勿論업서는안될人物이다

某氏 그러면 問題는自然히解決되지안는가

三月中全支貿易額

【上海二十三日發同盟】總稅務司署의 發表에依하면 三月中의全支貿易은 輸入九九、二六〇千元 輸出五〇、一五二千元合計一四九、四一二千元으로 二月에 比하야 輸入은 三割七分 輸出은 一割三分을 各其增加하고 三月中의 入超는 四九、一〇七千元으로二月에 比해五割六分의增加이엇다

北京大使館內에 總領事館을新設

【北京二十三日發同盟】支那事變後 北京에잇서서의 日本人의數는 增加하야 三月末까지의 居留者는 어미 九千五百四十六人 (內譯本島人六千百四十七人、半島人三千三百五十七人、臺灣人四十二人)에 達하엿는데 이外無屆出者를合하면 一萬二、三千名을突破하야、此等日本人保護其他各般事務가 益益複雜化하엿스므로 過般北京總領事館을 新設하기로決定하고 着着準備中이든바 마침내 二十二日附로써 北京日本大使館內에 開設하야 初代總領事로는 堀內大使館參事官이兼任하고 그下에島津三等書記官이 領事를兼任 高井領事(在天津)及竹內、大澤兩書記生도北京在勤의命을바덧다

朝鮮特産品展覽會使命 ③

四大社是의重點

特産産業의助長宣傳이眼目

李 □

그러나 槪念上으로 區分을세워본다면 博覽會는 此種會合中에서 그規模가 가장 큰것으로 由來가 第一먼것이다. 그리하여 西洋에서는 一七五六年에 英京런든에서 開催되엿든 勸業博覽會로써 그嚆矢를 삼는다. 展覽會는 어떤物品만을 蒐集展示하는것 또는 特殊物品의 多數種類를 蒐集展示하는것을 指稱하는것이다. 要컨대 展覽會라는것은 一定의 物産을 一處에 集合하야 陳列展示하고 社會一般의 觀覽에 供하야 彼此를 比較對照하야 優劣을 判別하고 兼하야 斬新한 意匠과 生産方法의 發達을 圖하는同時에 販路의 開拓과 擴張을 圖하며 市場에서 物産의 聲價를 發揚하려고 開催되는 一時的會合으로 그目的을 産業의發展과 및 國家經濟의 根源을 培養하는데에 두는 産業振興의 促進事業이다.

特産品의 範疇가 展覽會의 目的과 性質이 前記한바에 依하야 大略、明瞭하게되엿다. 그러면 今番本社에서 主催하는 朝鮮特産品展覽會에對하야 그目的과 使命을 말하여보겟다 滿天下人士가 다周知하는바와가티 本社는 大衆을 本位로한 産業의 發展을 助長코저하여서 産業의 發展을 四大社是의一로 確定하엿다. 이目的을 達成하기爲하야 꾸준히 努力을 하여왓스며 振興의 表現으로는 本紙面에 産業欄을 特設하야 産業에 關한 記事를 아끼지아니하엿다. 이社是의 實現을 爲하야 (以下)

會一般에게 報道하야 關係者들의 利害休戚에關한 着眼을 敏速하게하엿스며 또個人이나 團體를 勿論하고 그關係事業의發展과 興旺을 爲하야서는 率仕的援助와 協力을 아끼지아니하엿스며 더욱이 近年에와서는 實業家를 網羅하야 産業視察團을 組織하야 産業上樞要地에 派遣하는等 間接又는直接으로 隨時隨處에서 斯業의發展과 振興을 爲하야 微力이나마 誠과 熱을 다하엿다.

때마침 去一月二十五日로 本報는 紙齡으로 十八歲 發行號數로六千이라는 반가운날을 마지하게되엿다. 그뿐아니라 오는 四月二十五日로써 本報의 社體를 革新하고 報道陣을 更張한 革新五周年의 반가운 記念日을 마지하게되엿다.

그뿐아니라 時局이 長期戰體制에 드러가고 一般國民은 堅忍持久로써 時艱을 克服치아니하면 아니되게되엿다 또 持久力을 培養하고 後援力을 鞏固케하는대에는 무엇보담도 産業의 振興과 生産의擴充을 圖하지아니하면 아니되겟는대 우리朝鮮에서의 産業振興과 生産擴充은 아직 工業이 發達되지못하엿잇는이 만치 農村 漁村 乃至山村의 産業이 振興 發展되여야될것은 必然한 理論이요 特히朝鮮의 地下富源은 無盡藏으로잇스나 그開發이 充分히 運行되지못하고 잇는現況이므로 農山漁村의 特殊生産品을 積極振興케하고 兼하야 鑛物資源의 開發을 促進시키는것은 刻下의 急務이다 이러한 意圖下에 本社는 記念事業으로 이朝鮮特産品展覽會를 開催하게된것이다. 只今本展覽會의 開催하는 目的과 使命의 一端을 開陳하는 意味의 一節로써 表現하여보기로 한다.

方今時局은 漸次多端을加하고 內外의 情勢는 더욱 國力充實 産業發展 特히 生産擴充의 根源인 農山漁村의 振興에 切實히 要望되고잇다. 그런데 우리 朝鮮의 産業界는 當局의指導下에 躍進을 거듭하야 實로刮目할만한 發展을 하고 잇다.

그러나 아직 改善을 要할것이 存在를 널리 알릴것 또 이에 一段의 努力을 加하면 世界市場에 내노아도 부끄럽지 아니할 特産品이 宣傳紹介의 不徹底로 말미아마 그眞價를 發揮하지 못한다고하는 참으로 愛惜한 狀態에 잇는것도 決코 적지아니하다 玆에 本社는 本報革新五周年을 마지하야 그記念事業으로 저으나마 우리産業界에 寄與하야 엇고저 朝鮮特産品展覽會를 開催하야 全朝鮮의 特産品을 一堂에 展示宣傳紹介하고 또한 取引 斡旋 即販路의 開拓及擴張을 圖謀하고 다시全鮮有數鑛山을 宣傳紹介하기爲하야 鑛山館을 特設하야 非常時局下의 農村振興 地下資源開發 産業發展에 微誠을 다하고저하는것이다.

紙面의餘白이 업스므로 今番本社主催의 朝鮮特産品展覽會에對한것은 이것으로써 擱筆하거니와 本社主催事業의 效果가 클것을 바라고잇는다.

盟邦伊太利에

謝意를表示할 機會어든것이欣快!

伊使節招宴席上 南總督人事

南總督은 廿二日午後六時半龍山官邸에 伊太利使節團 歡迎大晩餐會를 開催하엿는데 席上南總督歡迎辭와 파우롯치團長의 答辭는 如左하다

南總督歡迎辭

我友邦伊太利國 親善使節파우롯치侯爵閣下以下 그一行이遙遠한 路에 我國을 來訪하엿는데 當京城 御滯在는 極히 短時間으로 御多忙함에不拘코 今夕當地의 官民代表者及 各道長官을 會同하야 歡迎의粗宴을 設하게된바 特히 御臨席하여주신것을

光榮으로 역이는바이다.

余는 御一行에 對하야 다음 세가지意味에서 歡迎의 意를 披瀝하는同時에 半島의實情에 就하야 한마디 드리려한다.

第一、歐羅巴及 亞細亞를 連結하는 伊獨日三國가튼 防共陣에 依하야 道義上 世界平和를 確立하고 文化를 維持하기爲하야 御一行의 御來訪이 크게 意義를 가젓다는데對하야서다

第二、大戰後伊太利國民이 뭇솔리니首相을 核心으로 擧國一致、今日의興隆伊太利를建設한 盟邦의偉業에 對하야 深甚한敬意를表할 機會를 어든것이다.

第三、日支事變以來、伊太利國民이 上下모두 我日本에寄與한 精神的支持及 盟邦滿洲國을承認한 濶達無碍한 貴國政府及 貴國民의 態度에 對하야 衷心으로 謝意를表할機會를 엇게되엿다는것이다

以上세가지 理由에依한 我等의喜悅을 十分諒察하여 주기를 바란다

그리고 特히半島實情에 對하야 一言할것은 朝鮮統治의 精神에 就하여서다 朝鮮半島二千三百萬民衆은 我天皇陛下의 赤子로서 一視同仁의 恩澤을浴하고 잇다 余의施政上의 根本方針은 어 聖旨를奉體하야 半島民을忠良한 皇國臣民이되게하야 內鮮一體를具現化함에잇다 故로 이半島는 世界의通念上의 植民地가 아니라 帝國版圖內의 一地方이라는 事實을 御了解하실줄안다 이러한意味에서 各位는 半島御滯在中 各般의實情에 就하야 詳細히 御洞察하시기를 切望하는바이다

마즈막으로 잔을드러 各位의 御健康을 祝하고 御旅行의 快適하기를 비는바이다 (寫眞은南總督)

파團長의答辭

只今 余에對하야 주신 御鄭重한 歡迎辭에 對하야 余는 玆에 余自身及團員一同을 代表하야 特히 此使節團에 依하야 代表되는 伊太利의 名義로 深厚한 謝意를 表한다 我等은 一個月餘의 滯在中 我等이 感受한 印象 深厚한 歡迎에 對한 生生한 感動에充滿된 마음을가지고 昨日日本內地를떠난터이다 我等은 또 이半島에 到着하야 數時間밧게 안되엿스나 朝鮮은 我等을衷心으로 歡迎하여 주엇다 (中略) 精神的으로도 朝鮮이 結合되여잇다는 것을確認하엿다

朝鮮에서의 我等의 滯在는 極히短時間동안이나 然이나短時間內에 我等은 日本이 半島人의 安寧幸福을爲하야 成就한 偉大한事業을 觀察하고 直覺的으로 이를 認識하엿다 閣下가 只今말슴하신것은 我等에 非常한 喜悅을 주는것으로 閣下가 뭇솔리니首相에 對한 讚辭는 日本國民이 다가티 熱烈히 表明하여준바로 여긴것이며 日本이 伊太利와「파시즘」에 對한 充分한 理解를가진 證據이다 日本은 東洋文化의 文化를 保護하고 安全히 發達시킬 大事業을 引受하엿다 그와同樣으로 我等 伊太利人도 西洋의 文化擁護에 關하야 義務를 感하고잇다 이兩國이 所有한 共通的觀念이 歷史的으로 非常히 重大한意義를가진 今番의協定을 齎來하고 日伊兩國을 提携시킨것이다 이協定精神의 表現은 過去에도 明示되고 또 現在 我等의 旅行中에도 發表되여 엿슴에 依하여도 分明한것과가티 決코 이것은 單純한 一片 紙上의 空虛한것이 아니고 眞實로 我等의 心中에 거괴 眞實한것으로銘心되여 잇는것을 알엇다 余는 이强한 友情의 恩惠가 平和를 要求하는 全人類에게 擴大되기를希望하여마지안는다 余는玆에 神聖不可侵한 日本의天皇陛下에 對하야 드리는尊崇의念을 밧드러 閣下及閣下의 優秀한文武諸官에 對하야 그愛國的熱誠이着着效果를 거두기를 希望하며朝鮮의 物質的及道德的繁榮을 爲하야 乾盃한다 (寫眞은 파우롯치公)

카英大使斡旋으로

日支平和調停 國際會議開催?

漢口에서今月末부터

【香港發】二十一日漢口來電에依하면 今月末 英、米、佛三國大使를 中心으로 蔣政權要人을加한後 日支紛爭을 根幹으로한各國의 重要한國際問題에 關하야 漢口에서 外交團會議를 開催하기로 되엿다 右會議는 카ー英大使가 上海로 出發하기 前에 內定하엿다는데 最近佛領印度에 赴한 나자ー르佛國大使도 어미 香港에 歸還하여잇스므로 二十五日香港으로부터 同會議에 出席하려고 飛行機로 漢口로 急行하게되엿다 會議內容은 極秘에 附하고잇스나 前日蔣의 懇願으로 行하게된 蔣介石과 카英大使와의 會談의 結果를 基礎로하고 米佛兩國大使의 意見을 聽取하야 英大使가 말하는바 所謂 日支問題에 關한 國際和平調停委員會組織의 具體化에 誘導하려는것인데 右會議에 獨、蘇、伊가參加할는지는 아직 判明치 안흐나 如何間會議前途는 非常히 注目된다 目下蔣介石、王寵惠、張群等은 이國際會議開會에 압서서 盛히 密議를 行하고잇스며 香港의 宋子文과 時局問題의 重大會議를 거듭하는 一方 過般香港으로부터 漢口에 飛行한 杜月笙、吳光新、李思浩等과 重大評定을 開始하엿다

支那事變 第一次論功行賞

【東京電話同盟】今次 支那事變에 不滅의功績을 남기고 護國의꽃으로化한 名譽의 戰歿者에 對한 第一次論功行賞은 陸海軍으로부터의 功績上申書에 基하야 일즉부터 內閣賞勳局에서愼重審査를 行하고 잇섯는데 요사이에 最後的審査를 終了하고 二十三日 上奏御裁可를 仰하야 同日午後八時十五分 賞勳局으로부터 發表되엿다 最初의 恩賞에浴한勇士는 陸軍側 三千五百七十四名 海軍側 七百六十五名 合計 四千三百三十九名이다

米穀證券

一億八百萬圓借替

【東京電話同盟】大藏省發表 四月二十五日支拂期日米穀證券一億一千三百萬圓 (第七十四回五千二百萬圓) (第七十七回六千百萬圓)은 그中五百萬圓을現金償還으로하고 殘額一億八百萬圓은 左記要項대로 이를 借替發行하기로 決定하엿다

一、證券의名稱 米穀證券 (第七十八回)

一、發行價格額面 一億八百萬圓

一、割引步合 日步六厘四分三

一、發行日 昭和十三年四月二十五日

一、支拂期日 昭和十三年七月二十五日

一、發行方法 日銀引受

이든前外相支持者가 英國民中依然多數

現政府에復歸說有力

【倫敦二十二日發同盟】할리팍스外相은 二十二日 욕샤의 이든前外相의 自邸를訪問하고 여러가지로 懇談하엿는데 此際에 할리팍스外相은 이든前外相에게 現政府에 復歸할 意思가 잇느냐 업느냐 그與否와 同氏의 今後方針에對하야 打診하엿다고한다 이든氏가 이에對하야 如何한 回答을하엿는지不明이나 챔벌린首相의外交政策에反對態度를 固執하고 辭職한 事情으로보아 챔벌린氏가首相으로 留任하는限 이든氏가 現政府에 復歸할 意思는업다고 보이는데 할리팍스外相의 이든氏訪問은 이든氏에對한 國民의 支持가 아직 相當히 뿌리기픈것이잇슬뿐아니라 保守黨內部에서도 政府는 擧國一致의 實을擧하기爲하야 이든氏를 復歸시킬 必要가잇다는意見이 有力化해진 結果라고보인다

이든氏駐米大使說

【倫敦二十二日發同盟】이브닝·스탄다드紙의 報道에 依하면 一九三〇年으로부터 駐米大使로잇는 린제氏는 不遠間 引退하고 英政府는 後任으로 이든前外相의出馬를 要請하엿다고한다 이든前外相은 英伊會商問題에 關하야 챔벌린首相과 意見을달리하고 辭職하엿스나 英伊協定도 成立된今日 從來의 感情을버리고 駐米大使를 受諾할것으로보인다 그리고 파ー스駐伊大使도 英伊協定成立을 機會로 引退할것으로보이여 此際英外交界에相當한 異動이行할것으로豫想된다

防空連絡會議

五月九日부터開催

【東京電話同盟】非常時防空의完璧을 期할 內外地防空連絡會議는 來五月九日午前十時부터內務省大會議室에서 開會하고 關係各廳과 朝鮮臺灣關東州樺太等各外地關係官出席下에 防空連絡其他에 關하야 協議를遂行하리라 한다

本社參觀

▲金浦東光學院生徒十八名 李在峯氏引率下本社見學

人事·集會

▲林炳高氏 (龍游漁業組合理事) 廿一日午後二時 府內體府町一二〇番地의七號 自宅에서 別世 發靷 二十五日午前九時 於自宅

國府公債發行에對한

上海財界의觀測

【上海二十二日發同盟】國民政府는 戰費에窮한結果 새로 國防公債五億元을 發行하기로 되엿는데 當地財界는 右에對하야 大體如左한觀測을내리고잇다 國民政府는 事變以來孔祥熙宋子文 孫科等으로하여금 英佛蘇聯等과 折衝시키어 外國의 援助를仰하고저하엿스나 모두 滿足한結果를 엇지못하고 戰爭이延長됨에따러 戰費欠乏이 切實하게되여 마츰내 全國的救國公債의 失敗에도 不拘코또 五億元이란 巨額의公債를 發行하기로 決定한듯하다 賣出은 五月一日부터로 되엿스나 目下의 情勢로부터 생각하면 아마今回는 主로 政府系四銀行을擔當시키어 漢口政府支配下에잇는 各地銀行其他金融機關에 割當하는 外에 一般에서도 大規模로 하야 應募시킬것이라고思한다 이를引受하는 銀行에서도擔保라던지 關稅라던지 鹽稅라던지 基礎가確實한것이라면 몰라도 所得稅收入의 全部라함으로 應募額에 어느程度에 達할까 아마問題가아니될것이다

今日本紙朝刊 夕刊合十六面

革新政策論……馬場恒吾
長期抗戰の行方……尾崎秀實
吏僚の氾濫……阿部眞之助
近衛內閣の運命……河上丈太郎
小說 樂世家等 宇野浩二
小說 望鄕 湯淺克衛
小說 海圖 室生犀星
小說 春のたより 岡田三郎
日米親善論・高石眞五郎
★大獨逸國出現の政治的影響…黑田禮二
★戰局の收拾如何…河野健治
★戰時下の極東…原勝
▼中支那大衆の購買力 園田日吉
躍進日本の旗幟と本誌の革新的編輯陣!!
改造社 東京市芝區新橋七丁目 振替東京八四〇二番
次期政權と軍部 膳武太夫
短歌 俳句 太田水穗 渡邊水巴 釋迢空
北支新會社をめぐる人々…X・Y・Z
無題錄・山本實彥
國境地帶・和田日出吉
新しい女性・片岡鐵兵
聽雪廬小品・日夏耿之介
川端康成論・武田麟太郎
新劇の動向……寺田浩
日本武道の改新……田尻隼人
兜町八時五十分……吉行エイスケ
五月號 改造 特價壹円
モスコーの恐怖政治 ——直接寄稿—— W・H・チェンバレン
(筆者はクリスチャン・サイエンス・モニター紙東京特派員、極東通、ソ聯通として著名、スターリンの暗黑裁判を剔抉して痛烈)
東京名物大學生…小泉丹
相撲今昔談・土方[illegible]
批評の批評…佐藤信衞
たそがるるヴィイン…宮澤俊義
放送統制の裏を衝く…野間豐宗
北支農村開發のイデオロギー…都筑史郎
藥屋から(まとまらぬはなし)…中村右衞門
ソ聯愛國主義の眞相…上脇進
日本映畫の將來…筈見恒夫
伊太利ファシズム獨裁成立史…木下半治
フランスとスペイン…重德泗水
現代科學者ジャーナリスト…太田千鶴夫
大學教育は人にある…眞鍋嘉一郎
畫壇新人論・柳亮
空の「神秘」ばなし…北村小松
隨筆 小泉信三 富安風生 藤田嗣治 辻二郎 小島政二郎 駒井卓 大熊信行 飛田穗洲 奧村復太郎 井上康文 近松秋江
戰爭と民族・水野廣德
財政學の再建設・永田清
社會大衆党批判・今中次麿
インフレ怖るるな・河合良成
近衛內閣の運命・山水甫
ムッソリーニの世界獲得論…小島威彥
學生に與ふ…田中耕太郎

李王職의招待로 昌慶苑에夜櫻玩賞

雅樂等으로朝鮮情趣를滿喫

昨夜伊使節團의歡迎

이태리 사절단일행은 이십삼일 오후여섯시반부터 룡산(龍山)총독관저에서 열린 남총독주최의 만찬회에 참석하엿다 『파』단장이하 일행과 수행원을 중심으로 남총독 대야(大野)정무총감 소기(小磯)군사령관 기타 현관 각도지사들이 일당에 모여서 남총독과 『파』단장의 정중한 인사가 잇슨뒤 찬란한 샨데리아미테서 리왕직아악부(李王職雅樂部)의 조선고전악의 연주가잇섯다 그리하야 일이(日伊)친선의 교환을 다하고 조선고대무용을 감상한다음 동여덟시반에 회가끗낫다 계속하야 리왕직의 초대에의하야 일행은 경성명물인 창경원밤꼿노리를 구경하고 조전(篠田)리왕직장관의 안내로 원내를 일순한다음 동아홉시반 창경원을 떠나서 명월관(明月館)의 경성실업단(京城實業團)의 초대회에 참석하야 기생들의 접대로 조선료리를 맛보고 동열시반 숙사인 조선호텔에 도라갓다

夜間은提燈行列 數千學生動員

거리마다萬歲聲連發

이십삼일 오후한시십분 경성역착 특별렬차로 배회로만한경성에 들어온 우방 이태리친선사절단일행을 마지하야 경성시내는 그열광적 환영으로 뒤끌코 잇는데 이날밤에는 사절단일행이 지나가는 룡산총독관저압 남대문부근 안국정압 세곳연도에서 부내 중등학교 생도일만명이 제등행렬(提燈行列)을 짓고잇다가 일제히 등불을 들고 만세를 불러일행을 환영하엿다 이가치하야 학생과 시민들의등불의장사진이 시중을 돌고돌아 이날밤 거리에는 등불의 바다를 이루엇다

李王同妃殿下 使節團을御接見

淑明、進明兩高女도御訪問

리왕전하께옵서와 비전하께옵서는 이십삼일오후한시십분숙명고등녀학교(淑明高女校)에 행차하옵시고 동 두시오십분에는 진명고등녀학교(進明高女校)에 행차하시와 직원、생도들의 정성기픈 봉영을 바드시고 교내에서는 생도들의 상황을 친히살피시어 교직원이며 생도들은 깁히 감격하엿다

용산육군병원에 가서서 전상병을 어위문하옵신 리왕전하께옵서는 금이십삼일 오후두시에 전상당한 용사들을 비원(秘苑)에 어초대하옵시고 벗꼿치만개한 창경원의 야앵도 관람시키시어 용사들을 위문하섯다 또 황송하옵시게도 상병병에게 어위문품을 하사하옵시어 병원장이하 상병병은 감격하여마지안헛다

그리고 이십삼일오후 네시에는 이날의경축인 이태리사절단일행을 인정전(仁政殿)에서 어접견하옵섯다

벗꼿아래使節團

리왕전하、동비전하께옵서도 어임석하옵신 창경원의 야앵조연에 이태리사절단일행이 출석하야 한밤을 즐겻다 그자리에는 총독도 석상을하고 출석하고 기타현관이 다수출석하엿다 사진우는 창경원、로 천명회、하는 거리의제등행렬

漁業組合中央會 報國週間行事

조선어업조합중앙회(朝鮮漁業組合中央會)에서는 총후보국강조주간에 적극적으로 협력을 하기로하여 『포스타ー』『삐라』의 배부와 여러가지강연 강화 좌담회 전람회를개최하는데 각어업조합에서도 련합회와 어업조합에서도 각각

색옷차림 폐풍(弊風)의 회수(回收) 기선저 예미(汽船…)의 정지운한 연료절약 절주절연(節酒節煙)을 실행시키는외에 해마다 조선어업조합령 기념일이라고 여러가지 흥행을하든 오월일일은 이마침 농산어민 근로일이므로 이것을 그만두고 전어민들이 신사참배근로봉사에 집중하기로되엿다

安部社大黨首 襲擊犯人起訴

【東京電話同盟】 안부(安部)사회민중당수 습격사건 련계자로서 경시청에서 취조중이던 동경풍운구락부(東京風雲俱樂部) 대표 천천파경태랑(千千波敬太郞)(三七) 신정사(神政舍)수사 삼천일(森川一)(三一)이하 만년동일(萬年東一)(三二) 팔중야승웅(八重野勝雄)(二九) 내등의지(內藤義之)(二八) 산전용길(山田勇吉)(二八)등의 육명은 벌써범행일체를 자백하얏스므로 상해 공무집행방해의 죄명으로 이십이일오전 일건서류와함께 검사국에넘겨서 정식기소키로되엿다 당국의 취조에의하면 주범 천천파의 우익적사상이 사건의근거가 되여잇서서 국책상 일국일당의 독재당을실현시킬준비로 전기혁명이 공모하고 사대당의 안부당수이하 정우회 민정당등의 수뇌부에 동물을 끼언고 곤봉으로 구타하야 동원(醫院)불가능에 이르도록하라고 계략을 세운뒤 삼월삼일 팔중야、산천、내부、의삼명이 사대당수를 습격하얏다 그리하야 그뒤에남은 타당수뇌부의 습격은 경계가 엄중하야 실행치못한것인데 경찰당국은 그들의배후에 정계와재계의 지명인사들이 조종하고잇지나안흔가하고 이방면의 관계를 맹

單五十圓에八年間 奴隷의收養女妓生

사년간버러바처도학대심타고

鍾路署에어린妓生呼訴

기생양녀제도(妓生養女制度)라는 비참한 쇠사슬에얽매여 남몰래 노예의생활을하고잇는 기생들이 부내에도 다수한수에달할것은 말할것도업는데 이비참한 양녀제도에 시달리다 못하야 드디어 그억울한 쇠사슬을 끈코저 경찰서로 구원의하소연을 하여온 어린기생이잇다 이십삼일밤 열시쯤해서 부내종로경찰서에는 머리를흐트리고 극도로 흥분된 기생하나이 달려와서 그긴박하고 눈물겨운 신상을 하소연하엿다 즉그는 부내황금정(黃金町)일정목 팔십이번지 리란향(李蘭香)의 수양딸인 현재 종로권번기생으로잇는 렴매화(廉梅花)(一七)로서 지금으로부터 사년전 그가 열다섯살되던해에 집안이 구차하야 그의부모가 단오십원돈전차(前借)를 하여쓰고 팔년동안 기생노릇을 해바칠 계약으로 적기 리란향의 수양딸이 되여 와섯다는것이다 그러데 지난사년동안에 기생노릇을하야 만흔돈을 버러바첫스나 양모의 학대는 여간한것이아니고 단돈오십원때문에 금후 아직 사년동안을 또 모진 학대미테서 기생노릇을 해바칠 생각을하니 기가막혀서 그럴바에는 차라리 그전차금을 노픈리자를 처서라도 한번에 갑하주고 그쇠사슬을 버서나라고하엿스나 양모라는여자는 이것도저것도 절대로 응낙하지안흘뿐아니라 무수히때리기까지하야 못내그와가티경찰에까지오게된것이라고한다 경찰에서도 그억울한사정을 생각하야 방금 양모를불러 엄중조사하고잇다는데 이사건은 단순히 인정상문제보다도 사회의 법률상으로나 도의상으로나 용납될수업는문제로 아직도 이런 악한제도가 남어잇슴에 경찰도 놀라고잇다

휼히 추구하얏스나 그용도보다 한구하고 팔하지안흠으로 위선 숙금을 서거노코 그것의 존거와판기를 연비히할방침이다

鮮明高等技藝學院에 特志의二百圓

시내숭이정(崇二町)사번지에 잇는 선명고등기예학원(鮮明高等技藝學院)은 배상명(裵祥明)여사가 경영하여오는것인데 배여사의 헌신적사업에는 여러방면 인사의 찬양이잇든바 금번 신의주부신정(新義州府新町)사는 김홍세(金鴻世)씨는 배여사의 사업이 시기에적합한 조선사업임에 느낀바잇서 학원경비로 재봉틀등을 설비하라고 이백원을 기부한바잇서 배여사는 대단히 감사의 뜻을표하고잇다

靖國神社臨時大祭日 一分間默禱

鐵道從業員은勿論 一般乘客에게도周知

이번지나사변으로 전사한 호국의영령을 합사(合祀)하기위하야 정국신사(靖國神社)에서 오는이십륙일에 임시대제를 집행함에 당하야 조선철도국에서는 오전열시십오분부터 일분동안묵도하기로되엿다 또 각렬차의승객에 대해서도 승무원으로부터 당일은 정국신사의 임시대제일로 파목도시간을 미리알리고 그안시간에는 기적을울리고 일분간묵도하도록하고 각공장 기관구(機關區)에서는 이시간에 일분간 기적을울려서 지방민중에게도 묵도시간을 알리기로되엿다한다

日比國際籠球압두고 全日本軍을編成

空前의白熱戰을豫想

籠球의聖戰 比律賓軍은來廿九日부터 京城運動場에서 國際籠球對抗戰을 擧行하기로되여 主催側인 日本籠球協會朝鮮支部에서는 그準備에 奔忙中이라는바 對戰日程은 第一日(廿九日午後三時)에 對延專、第二日(三十日午後四時)에 對全日本選拔軍을 行하기로 內定되엿다 어번來征하는 比律賓軍의 實力은 未知數이나 지난一月에 早大가 比島에 遠征하야 五勝四敗의 戰績을 남긴것으로보아 早大이상의 實力을 가진 강팀이라면 相當한 强味를 가진것으로 期待된다

아 헤 네 오	33……32	早大
센드토마스	42……39	早大
리 살 大 學	30……25	早大
퓌 사 이 안	32……26	早大

一行을 마지할 延專과 實業의 陣勢는 昨報한바어니와 全日本選拔軍은 日本籠球協會本部의 指示대로 우리京城在住의 朝鮮選手인 廉殷鉉、李好善、吳貞煥(以上普專)金鼎演(延專出身)(延專)等에다가 中光浩、(以上普專)方元俊(延專)等을 加하야 空前의 豪華陣을 編成하야 對戰케되엿다 이리하야 이對抗戰은 世界的인 籠球戰에 버금가는 期待되여 …… 手들은 이對抗戰이 …… 不安을늣기면서도 …… 에 열리는 國際戰이라 人氣를 어끌것으로豫想된다 當日의 入場料는 「코ー트」사이드 ……

東京大會主競技場 駒澤을主場으로決定

(東京電話同盟) 第十二回東京오림픽大會主競技場은 明治神宮外苑을 버리고 駒澤에 …… 四百八十萬圓의 豫算으로 …… 收容力은 十萬人이라 …… 三十萬이라한다

運動欄의一部를 本紙八面에掲載

斷食하고獻金 洪川郡下八名

강원도 홍천군(洪川郡)홍천면 …… 홍병래(洪炳來)외일곱명은 황군용사의 신고를 생각하고 열흘동안 감자하고 모흔 헌금을 모하서 일금 돈 십원오십전을 길더란 사연이 쓰인 편지와함께 이십이일 조선군사령부에 부처보냇다한다

六十老人飮毒

이십삼일 오후한시쯤되여 부내서대문정(西大門町)일정목 백사십칠번지 김명현(金明鉉)(六〇)이라는노인은 양제물자살을 도모하엿스나 곳부근의사의 응급치료를바더 생명에는 관계업다고 한다 원인은 생활난에서 생긴 신경쇠약중이다

京鄕에出沒튼 소매치기魁首

꼿때손님을노리고상경범행 部下二名거느린大盜

서울 꼿구경이 한창이라니까 시골사람 서울사람할것업시 꼿구경에 날려잇는데 이를노려서 도적중에도 특히 소매치기가붓적성하여젓다 충남서산(瑞山)출생의 전과이범 한룡순(韓龍順)(三二)이라는 소매치기 괴수가그의부하수명과 더부러 꼿구경으로 떠돌며한 시내에서 범행을 거듭한다는 시골손님들이 드나드는것을 노리고 경부선 경의선 역시 소매치기를 해오다가 그 악운이 다 하엿든지 지난 이십일 오후 일곱시 십분경에 영등포역(永登浦驛)에서 경부선 렬차에 드러가서 경남 창원군 도천면 송포리(昌原郡道泉面松浦里) 사는 정경록(鄭景祿)의 구원오십전이든 지갑을 절취하려다가마침 그곳에잇던 부내 서대문서원에게 발각체포되엿다 그를취조한결과 부내 각백화점、전차 속에서 다수의 귀금속을 절취한 여죄가 나타낫스며 그런뒤 자들도 방금 계속엄탐중이다

誠信女校合格者 (家政科)

朱春姬 李東婍 李春祚 李福順 柳東姬 朴錦玉 李壽喜 朴榮淑 金 玉 金金順 鄭金俊 閔龍熹 印福簇 嚴姬愛 朴明愛 南錫姬 韓英子 金姬壽 趙良女 金舜基 權順伊 崔慶熙 尹明寅 金順任 金勝嬪 鄭壬淑 金順福 朴淑信 曺圭仁 吳順姬 金正吉 朴貴順 朴斗南 沈恩求 徐榮源 延秉玉 李貞愛 吳世姬 趙東錫 趙貞淑 洪斗漢 湯蓮任 李二烈 張南恩 辛貴順 洪淑卿 鄭仁順 朴丙植 崔仁淑 李福淳 張順英 劉婷鎬 徐香花 朱嬉南 金相淑 金赦任 姜寶興 金光淑 鄭慶子 徐蕙蘭 趙 淑 李淑瀅 李今山 朴貞淑 李英順 韓涉男 金舜鎬 趙菊顯 宋順會 李貞姬 東寶姬 李外得 元裕二 金龍姬 金福頌

以上七十五名

娼妓怪死事件의 登樓者身元判明

그러나行方全然不明

기보=이십이일 아침 자기방 침대에서 목을졸라매죽어 시체로발견되는 동시에 등루객의 행방이묘연하야 엽기적화제를 던지고잇는 신정(新町)유곽『가도요시』(角好)의 창기 광자(光子)의 괴시체사건에대하야 소관본정서에서 타살로단정하고맹렬한수사를 계속하여 이십삼일오후 그날밤 그여자의방에 들엇든 문제의 미변정사(美邊正己)라는 남자의 정체는알엇스나 사건발생이래 그는집에 도라오지안코 이날밤그개까지 소재불명이어서 수사당국을 초조케하고잇다 그청년은 지난이월이십일 대판(大阪)으로부터 부내명치정(明治町)이정목 십일번지 좌등인쇄소(佐藤印刷所)에잇든 암목(岩木)이라는 사람을 의지하고 입경하야 그인쇄소경판부에 취직하고 그건너편에잇는『우레시노』관(嬉野館)에서 하숙생활을하고 잇섯든것이다 그러데 석간에 기보한바와가티『가도요시』에서 행방을 감춘그의 전날밤 행동을보건대 그는 오후열한시 오십분쯤 등루하야 술을먹으면서 노랏는데 오전 다섯시경까지 그방에서 이야기하는 소리가 들렷다고하며 화대이십이원십전을 계산할때 돈이부족하야 『크롬ー』팔뚝시계를『나까이』에게 맛기고 삼원을취하야 전액을지불한후 전차비도소용이 된다고하며 십오전을 지갑속에 너허두엇섯스나 그지갑과『사르마다』까지를 현상에버리고 행방을감춘것이다 어상과 가리회중에는 돈이한푼도업고『사루마다』와『게다』를버리고 맨발로 행방을감춘 그의행동여시지금에는 엽기적흥미를 넘고 잇다 일방본정서에서는 이십삼일나제는 그청년이 혹시자살이나하지 안헛나하야 부근산용을 샅샅치 뒤젓스나 소용이업섯고 밤에는 각여관『아파ー트』로 그의 소재를 엄탐중이다

훔처낸개를 刑事에게팔려다

훔친개를 형사에게 팔려다가 붓잡힌 작수노란도적-강원도(江原道)출생리장복(李長福)(二七)은 이십일오후 네시쯤 계동정(桂洞町)에서 『세파ー트』(時價百圓)한마리를 훔쳐서 관훈정(寬勳町)이십륙번지 아골지나다가 본정서 유(劉)형사에게 그개를 십륙원에 팔라고하다가 본색이 드러나서 경찰로 끌려갓는데 방금여죄를 추궁중이다

琉璃窓破壞侵入 貴金屬竊取逃走

시내삼판동(三坂通)일백구십구번지 금강산전기주식회사(金剛山電氣株式會社) 사원내산고신(內山高申)씨집에는 이십일오전한시경에 괴한이 담을넘어변소유리창을 깨트리고 침입하여 금시계두개 순금반지한개 보석반지한개등 시가삼백륙십원가량의 물품을 절취하여갓다고하여 이신고를 바든 소관용산서에서는 목하 범인을 엄탐중이다

家庭用製品等 銑鐵鑄造物을制限

四十七種目商工大臣이指定 五月中旬부터實施

【東京電話同盟】 상공성(商工省)에서는 군사적중요성을 가진철강(鐵鋼)을 앗기여쓰기위하여 민간소비를 제한하고저 작년수출입임시조치법(臨時措置法)에 쪼차 철강공작물축조허가규측(工作物築造許可規則)을 제정하고 토목건축에 어느정도까지 제한을 하게되엿는데 최근의 수요상황으로 미루어보아 다시금 민간에서의 철강소비절약을 철저히 시키기로되어 금번수출입임시조치법에 의하여 선철주조물(銑鐵鑄物)에 제한규측을 제정해서 오는 이십오일에공포하고 오월십오일부터 시행하기로되엿다 그리고 제한규측의공포와 동시에 상공성공시(公示)로써 일반가정용 철제품기타사십칠종목을 지정하고 그제품을 원측으로 금하기로되엿다 그러나 군수품수출입 또는 특별한 사정잇는때는 지방장관의 허가를 밧고서 제조할수잇도록 되어잇다 그내용은 선철주물의제조제한에 관한건(銑鐵鑄物製造制限에關한件)

一、상공대신의 지정한 이물품이나 또는그부분품은 선철로써 주조치못함

一、그러나 특별한사정에 의하여 지방장관의 허가를 바든때에는 상관업슴

一、『보숭』본회는 소화십삼년오월십오일부터 이를 시행함

(제한물품은생략)

日曜講話

◇貞洞第一禮拜堂 午前十一時 難境을突破 梁柱琰 氏

午後七時半 生水 方承學 氏

◇石橋敎會 午前十一時 生命擴充의敎育 朴淵瑞 氏

午後七時半 人生의港口 白蓮岳 氏

총딱

조선에서 세계의어뜨되는 장사가낫다 ▲련기의남선수 김선수가 동경서열린 올림픽련기선수후보자의 기록회에서세계신기록을 지엇다 ▲마라손에 손기정군이 일등하고 도역기에도일등할하망이 충분하니 반가운일▲어쨋던 이겨야하고 일등해야하는데 그만큼 이긴것만도 세다하겟스나 ▲이긴것보다도 장하게 계적으로 상홈려자가 자꾸생기고잇는것이 더기뿐일 ▲그저 나가라 싸워라!

曆

▲四月二十四日(日曜)陰三月二十四日 ▲干支 丙戌 ▲日出五時四十八分 ▲日入 十九時十六分 ▲日南中 十二時三十一分 四十五秒 ▲晝間 十三時二十八分 ▲月出 二時三分 ▲月入 十三時九分 ▲滿潮(仁川)午 一時五十分

金銀房의福音

京城府本町二丁目二六 朝鮮セルロイド工業所

藥으로滋味나는도모으기

製藥士 養成講義

무스藥이라도自由로製造

◇立身成功의門

(入學案內)(無代進呈)

東京市・芝區・新橋・大ノ四八 日本通信製藥學校

개업햇습니다

주단포목상 배양사

윤동만

조선강경에다

MPM メタルフレーム

純白金と變らぬ

カタログ進呈

釜山府新昌町二ノ五四 岩崎商店

電話長一五一五・釜山振替一六一七番

味の素 (아지노모도)

(登錄商標)

李王家御用達 味の素本舖 株式會社鈴木商店

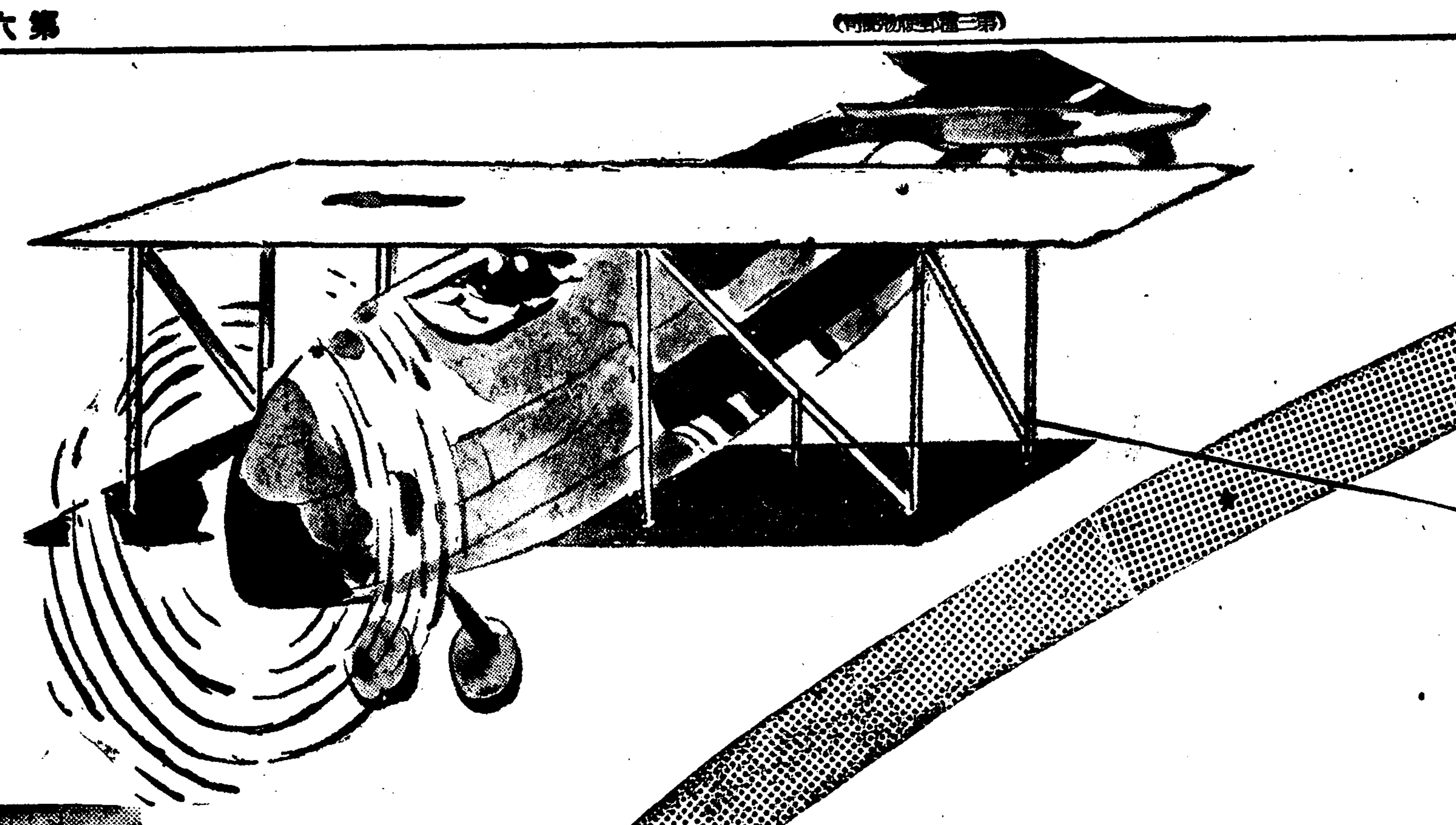

商品展覽會

謝恩招待

大會無料招待二重優待

民館 至五月四日

三、장무료로드리오
어외에선성당철매 명약중무엇이든지 한제사시면입장권 무료로한장드립니다

七、盲人材談
八、朴春載才談 才談名人力演

이런기회가 아니면 다시 볼수업는 명푸로그람

一擧三得의幸運

絕好의이機會를 부대잇지마시고 愛用하야健康 益壽하시기바라나이다

超弩級强壯補陽劑

보혈강장강정약의대왕

가이자ー

가이자ー 主治効能

양기부족、원기부족、빈혈증、신경쇠약、로쇠(老衰) 불면증、불감증、성적신경쇠약 에 특효합니다 남녀노소 다 한제씩 쓰시요

一騎當千 가이자ー 한제만쓰시고 人間靑春 健康亨樂을 마음껏누리시오

약	가
보룡용	십원
중증용	이십원

동서양제일고명한정분제로만된선약이오 서대문덕신성당으로오시오

市內入場券進呈所

鍾路一丁目	大盛堂藥局
鍾路二丁目	天風堂藥局
鍾路三丁目	第一藥房
鍾路五丁目	天佑堂藥房
齋洞町	天濟堂藥房
寬勳町	永興藥房
昌信町	壽仁堂藥房
橋北町	靈泉藥房
橋南町	活命堂藥房
西大門入口	本社

地方愛用家特待

가이자ー 한제사시는분은 이번공연하는기한만 반액에드리고 오십전짜리약한개무료로드리오 어린조흔기회를 곡열처마서고 곳주문하시오

自四月二十五日 至五月四日 十日間

直輸入株式會社

京城西大門入口
電話 光化門 三三一 三四〇 三九七 四七七 番
振替京城四九五〇番
私書函 西大門第二號 光化門第四五號

보율 보양 가이자ー 젊어지는약 KAIZER 가제일

현대과학의 힘을집위대하다모든기 겨문명이사 실을 증명한다버에거

라디오가든것도 예날에는꿈에도못생각하든것이 지금은 삼척동자라도 예사로알게되엿다더욱 약학(藥學)화학(化學)의발달은 가속도(加速度)로나날이진보하야 최근에는 만고에다시업는 신기한선약을 발명하게되엿다 「가이자ー」는 최신의화약화상독특한 신발명으로 그비방성분이 세계최고전문박사들의 경탄하고자랑하는 정부제인데 실지로약을 써본분들의 놀랄만한 효력에 감격하야 천하에다시업는 젊어지는약이라는평판이불붓듯합니다 약효가속하고 확실하므로 복의하는대로 곳힘이놀고 살이찌고 혈색을 부활식히고 신체모든세포를다시갱생식혀 온갖잡병을 물리처서 양생보하야 다시젊어지는약이다

가이자ー의특장(特長)(전사회적으로 유명하게된리유)
◎체질강화(强化) 몸이부대만하고 허(虛)한체질은 근육이 강화하야 저항력(抵抗力)이 강하야지므로여름에더운줄모르고 겨울에치운줄 안타게된다 목이수척한분은 혈분이놀고살이부대하야지는 보약대왕이다

◎양기대발 로쇠(老衰)하신분도 청춘부럽지안케 기운이나고선천적으로 양기부실한분도 천연적으로 양기가 대발한다
◎정신명쾌(明快) 정신이맑지못하고 신경쇠약하고 항상녀서업고 기운이업는분은 정신이 배하야지고 기분이조코 활기가돈다
◎쇠약한부인도 이약을 쓰시면음양이쌍보하고 냉한기운이업서지고 무자하든분도 수태한다
◎신、호루몬(性ホルモン)생명내장 호루몬을 분비(分泌)하는 선작이 우리체질에 잘맛고 가장유익한작용이 구비하므로 청춘의 영기가 영구히 계속되고 육의소화가 잘되고 구미가나고 피부가윤택하야지며고 얼골이 동안하야지는 생명원소(生命元素)이므로 수명장수하야 인생향낙을 마음것누릴수잇다 다못가등세에 곳쓰시오 원기부족 양기부족 방사불능 음위(陰萎) 조루 숙하되는분 쾌감업는분 신경쇠약 로쇠(老衰) 부인허약、히류 병후쇠약남녀 노소 강장제로다ー조흠니다 (약가) 중용이십원 보통십원
경성서대문전거션 성당으로주문하시오 (조제절대보증)

림질 대하증냉병엔 구로벨 KUROBER 이제일

세계에 유명한 약을 부리고 일루가도 히루ー 1 세만 게다고 독어 제약한 발명자

남녀 만성림질 부인적백대하증 남녀냉병 오좀소태 월경고르지못한데 허혈등으로 별치료를 다ー하야보고 별별약을써도무효하야 돈만버리고 근치안되여 고통하는분은 이것저것주저할것업시 안심하시고 제일먼저대신발명된 구로벨 구로벨을쓰시오 구로벨가티신속한약은 또다시업다는 것은효험을보신분들의 말삼이오며 확실한 자신을엇고 장담하오니 곳쓰시오 다음가든증세의분은쓰시오 국부에서고름이나오고아프고 추시고 제리고 아리고 흑괴도나오고붓고 소변이자지고 안나오고조곰씩나오고 힘이돌고 그러다가멋칠안되면곤 통어 조곰씩나오고안아푸다 이것이일 만성이다 이만성은고치기어렵다만성일수록약을비싼것을 써야한다
(약가) 완고악성에 십오원 만성키라 제중에 구원 열뢰지 멋칠된 보통증세에 오원 지방송료선금 십오전 대금인환은 십오전 경성서대문신성당으로주문하시오 당일로비밀히 보내드립니다 병어조심하면십오원짜리가조흡니다 (효력절대보증)

매독 엔 프로다ー PROTER 가제일

매독은선천후천 두가지로선 종류도는 전염으로발생하는 이세상재일무섭고 지독한 병인대대개사ー바르산주사며대하여야겨우 일시적으로는 겨우 일지적으로 시도지게된다 인제서 매독에 근치가안되고다로 화하야주사가아니고 먹는약으로 매독에 푸로다ー(PROTER)를 대발명하엿다

상효력이 나갑고 고군 이속히병 하다검 변이다 효

제 이 조 제 니 약 을 세 보 아 만 일 마 음 에 로 안 되 면 어 며 한 제 엄 이 든 지 점 니 다

資本金百萬圓 朝鮮서第一큰藥業會社
京城府西大門町電停前(제일큰회사인쥬식회사)
本舗元 神崎神聖堂藥品直輸入株式會社
電光三三一 四番 三四〇 九九番 一〇七七番 振替京城四九五〇番

는분은오시오

滿洲와 北支의 片貌!

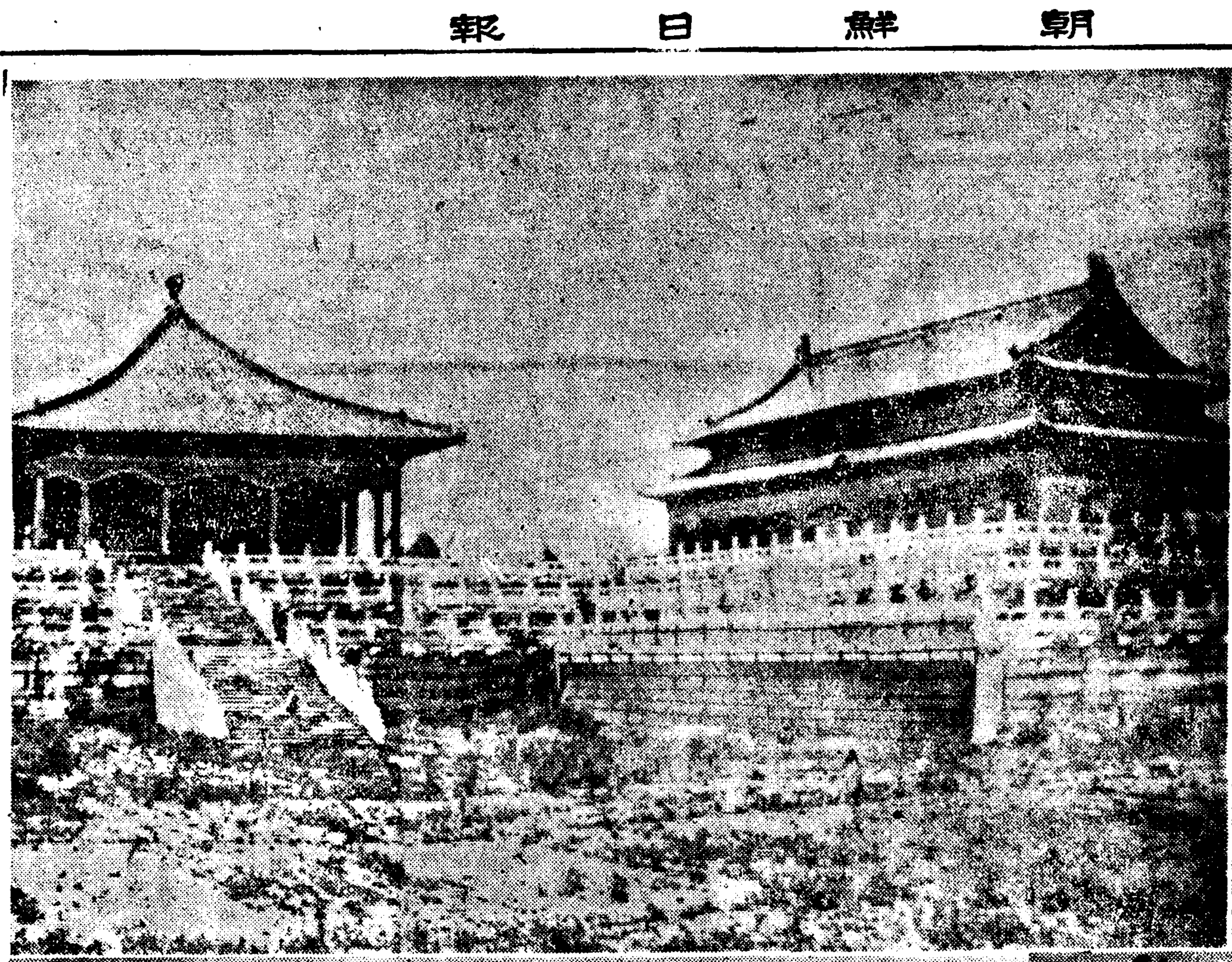

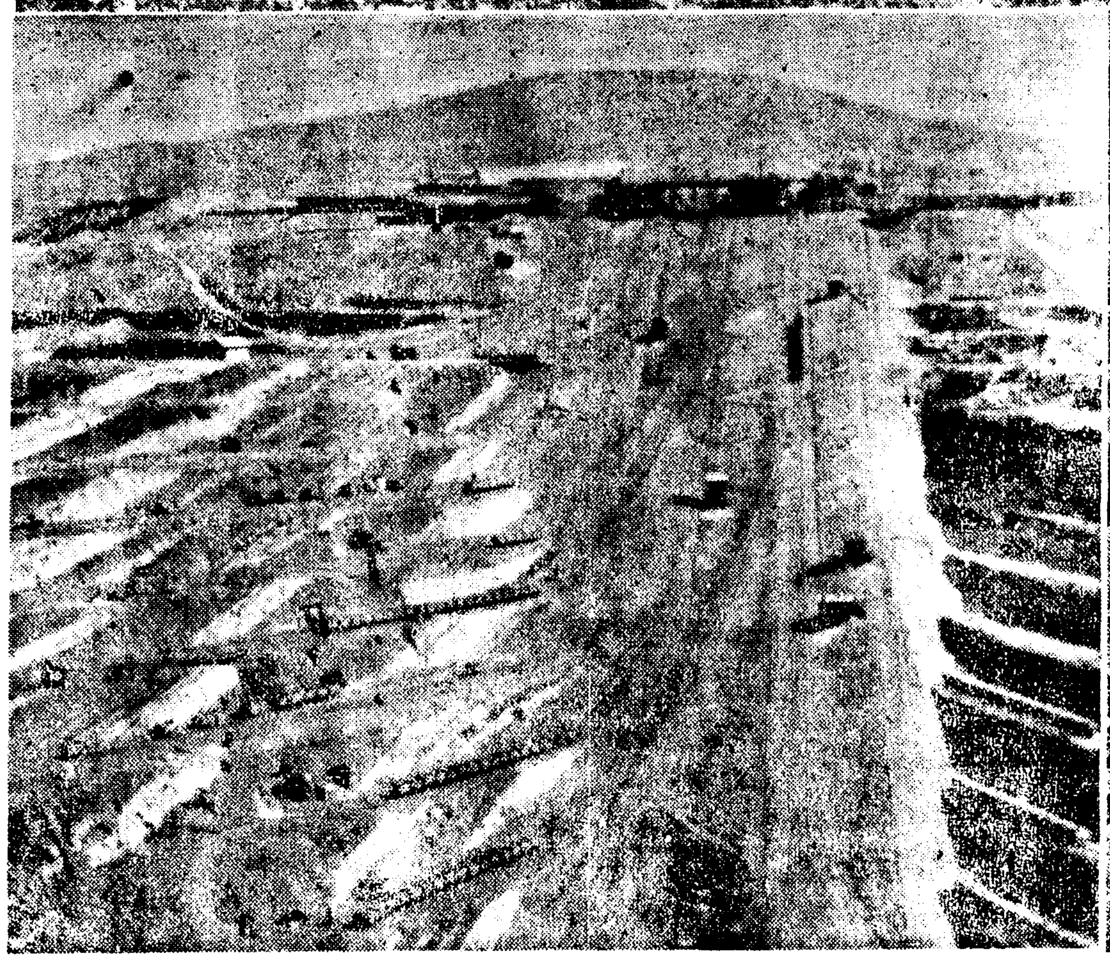
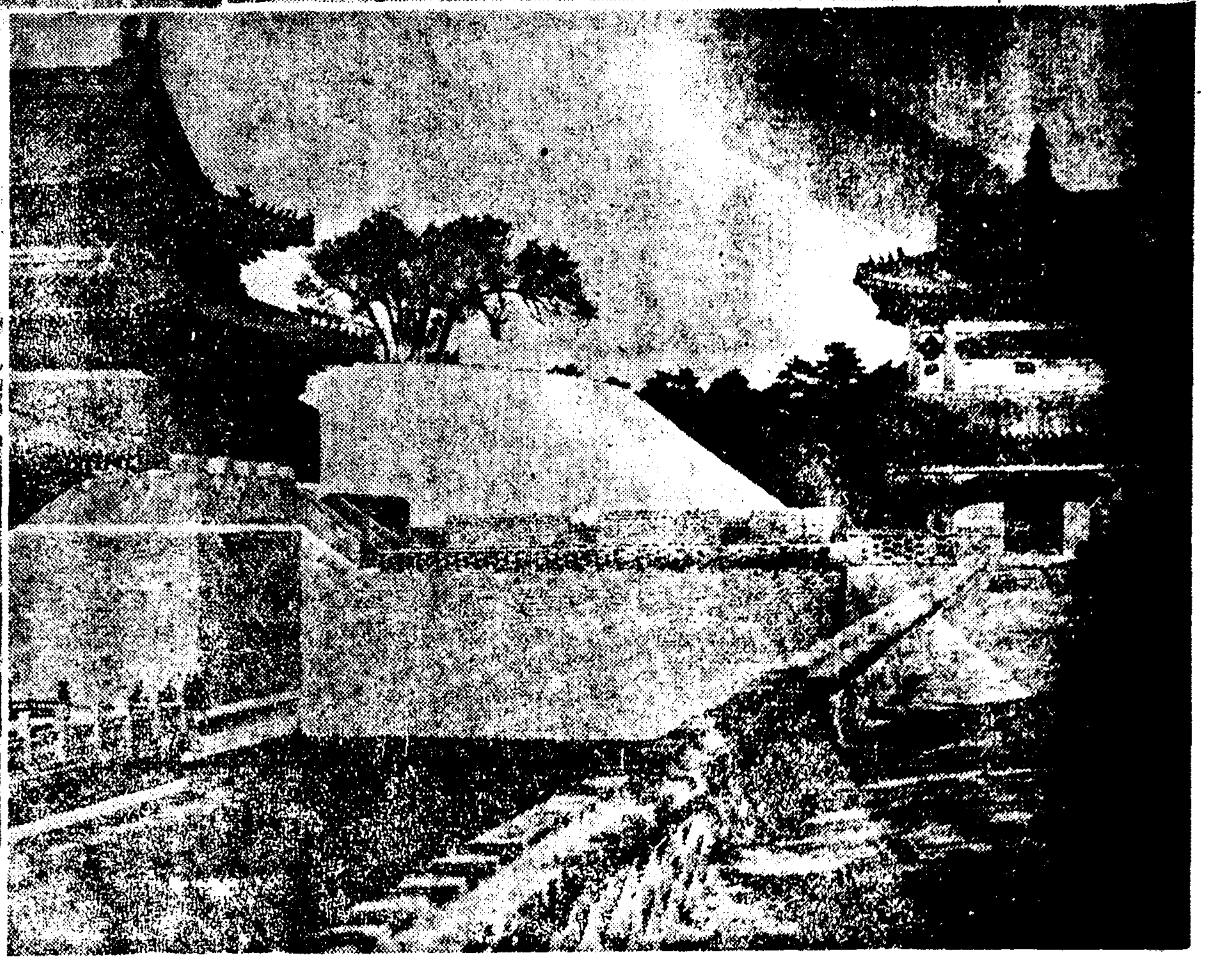

寫眞은 北京正陽門(右上) 奉天·北陵의 一部(右下) 北京紫禁城三大殿側面(左上) 撫順炭鑛露天採掘場(左下)

第四回 産業視察團員募集

本社가 本社四大綱領의 하나인 産業發展의 標語미테 年年産業視察團을 募集, 派遣하야 多大한 成果를 어든것은 讀者諸氏의 周知하는 事實이어니와 今年에는 여年中行事의 視察地로 滿洲及北支를 擇하얏다。滿洲及北支는 말할것도업시 新興産業地帶로 彼我의 物貨를 有無相通할 處地에 잇스며 彼處의 大規模産業을 此處에 龜鑑으로 삼을것이 만타。曠漠한 滿洲平野에서 産出하는 各種農産物, 北支에서 發掘되는 石炭, 鐵等諸鑛産物, 이것들을 精製, 加工하야 食料, 軍需品化하는 製造及重工業, 모두 吾人의 參考안될이 업다。特히 滿洲及北支는 朝鮮과 隣接한 地帶로 歷史上, 文化上 深大한 關係에 잇고 今後도 一層近接할 形勢에 잇다。本社가 滿洲及北支視察團을 募集한도 이 所以이다。諸氏의 發奮參加를 바라는 바이다。

團員 二十五人 **期間** 五月六日京城出發同二十二日歸京(十七日十六泊) **視察地** 圖們、牧丹江、哈爾濱、新京、吉林、奉天、撫順、北京、張家口、天津

旅費 二百八十圓(汽車二等、夜間寢臺、旅館一流) **資格** 實業家(年齡二十五歲以上五十歲以下) **起點** 京城으로함 **參加手續** 參加手續은 四月末日까지 金百圓을 添附하야 本社事業部로 手續하되 殘額은 出發前日까지 完納할事(但先納申請金은 理由如何를 不問하고 返還치안흐며 參加人員이 滿員될時는 申請期限前이라도 締切함)

主催 朝鮮日報社

十錢으로 病을고치는時代가왓다

어것은日本藥學의勝利입니다。大學目藥本舖의研究部에서多年硏究한結果는, 어려케 잘듯는藥이 모도「어떤것이나 一個十錢」이라는 놀라운廉價로 賣出되엿다。그것은實로在來의一般藥價의半額도못되는廉價입니다。貴下의求하는藥은어떤것이나十錢입니다。다 일로부터는누구든지十錢을가지고 藥店으로가서「大學十錢家庭藥」(二十種)中에서自己病에適當한것을擇하야, 곳손쉽게고칠수잇슴니다。

어재서싼가 (어려케잘듯는藥이)
1 藥學博士大谷文昭氏의 多年硏究
2 科學的生産設備
3 合理化된大量生産
4 ...

◉大學十錢家庭藥 疾病에따라二十種이잇다
- ●胃腸의疾病에는 大學胃散 大學胃腸錠 大學下痢止 大學下剤
- ●驅虫劑로는 大學驅虫錠
- ●止痛藥으로는 大學頭痛錠 大學齒痛錠 大學腹痛錠
- ●感氣藥으로는 大學感冒錠 大學せき止
- ●暖中藥에는 大學淸涼劑
- ●外用藥에는 大學皮膚藥 大學外傷藥 大學痔疾藥 大學水虫液 大學メンソレータム
- ●婦人病에는 大學婦人藥
- ●小兒의病에는 大學奇應丸 大學小兒かぜ藥 大學小兒せき止シロップ

▲各藥店에잇슴

大學十錢家庭藥

二十種잇다 一個正價十錢 (二十種各一個詰合函도잇슴)

新發賣

大學目藥本舖
大阪 參天堂株式會社 發賣

桃花劇場 電 三三三
◇四月二十八日早朝三日間 特別大興行 特別料金 階上三十錢 階下二十錢均一 每日晝夜二回 晝一時 夜七時半
◇コロムビア提供 歌舞伎劇 賣れ兒を嗤く
◇松竹大船超特作品 現代名篇 荒城の月 主演 佐野周二 高峰三枝子
◇ユナイテット社超特作全發聲版 モダンタイムス チャプリン氏自演自作自監督 笑ひの學校を經驗する笑勝ちしい笑ひの國へ 戀愛人生が機械文明に馬鹿していいのか現代を痛かな人間味で皮肉るチャップリンの哲學か

東洋劇場
◎東劇二週興行에注意 晝間은映畫…午前十一時半始映 夜間은演劇…午後七時十分開演
▶四月二十三日부터二十五日까지 三日間 『빨근새올때마다』의 宣傳週間
◇夜間靑春座上演劇目◇ 任曙助作 『靑春無情』四幕五場 九月山人作 『演習하는夫婦싸홈』一幕
다음週間에 上演할名悲劇『빨근새올때마다』를 宣傳하기爲하야 …
▲次週二十六日斷然上演▼ 李雲芳作 『빨근새올때마다』三幕
▲晝間映畫…東西名畫再上映▼
料金 階上 大十五錢 小 階下 大十錢 小

中央舘 永樂町 本三〇一四
每日晝夜三回興行 第一回 一、〇〇 第二回 三、〇〇 第三回 七、〇〇
二十四日부터二十七日마데 四日間 階下席 十錢均一 公開
讀賣ニユース
大都映畫特作現代大活劇 旋風街 主演 ハヤフサ・ヒデト 第一·二·三篇同時上映
佛GG·プロ超大作日本版 モスコウの一夜 主演 アナベラ・ピエール・リシャール

若劇
四月二十五日ヨリ五日間
空中レビウ時代 大朝ニユース 世界の合唱 大毎ニユース 限りなき世界
一回 11·30 11·40 二回 1·00 2·25 2·35 4·00 4·10 三回 5·50 7·15 7·25 8·50 9·00
(1)RKO作 フレッド·アステア ジンジャー·ロヂャース主演 (2)東寶作 佐伯秀男 山縣直代主演 (3)フランク·ボーザージ作 …

團成社
二十一日부터五日間 二重興行斷行
◆晝間部 十一時 二時 二回映寫 料金 二〇錢均一
◆獨乙ウーファ社超特作 題名이업는映畫
◆銀映社製作現代劇 かつぱれ太平記
◆マキノ·トーキー 決戰荒神山
大毎·讀賣ニユース
★夜間部 七時開演 料金五〇錢均一
『버들피리』全二幕
◆文藝部案 놓데업는固執 全一幕

優美舘 黃金町 電光三九五
歐洲映畫創始以來匿名의絶頂 四月二十一日부터 大公開! 巨人ゴーレム 猛虎一代

産業

全南生産海苔이 東京市場에進出
東京産淺草海苔壓倒

【全南支社發】全南道生産의海苔는 量으로나 質로나 東洋第一을 자랑하는 東京商生産을壓倒하야 全南道今年生産豫想高三百八十餘萬圓은 全國總生産의六割을 占한다고한다 全南海苔는 十數年以來 大阪灘을席捲하야 日本內地를 爲始하야 滿洲支那南洋等各地에 大量輸出을 하고잇서 大阪商人의 손을거처 東京商産 淺草海苔라는 레델을붙여 販賣되고잇는 狀態에 鑑하야 全南道에서는 東洋第一의 全南海苔를宣傳하고저今月三日부터 十日間 東京三越百貨店에서 全南海苔宣傳販賣를하엿던바 大好評을 博하엿다한다 그리고 這間出張中이던 全南松田水産課長은 그歸任談을 如左히말한다

只今까지는 中間商人들이 全南海苔를 東京海苔라고 商標를 變更販賣하야온結果 實物은 全南海苔이면서도 全南海苔가 如何히조흔가를 認識하지못하엿다가 今般에 五十箱을 가지고가서 四帖에 四十五錢式을처서 全南海苔宣傳販賣라고하야 一般消費者들에게 直接販賣하엿더니 大好評을 博하엿다 今後로도 各地百貨店에서 種種그와가튼 宣傳販賣를 하기로하고잇다 云云

蔚山産組總會

【蔚山】蔚山産業組合에서는 二十一日午後一時半부터 同組合構內에서 定期總會를 開催한바 組合長欠員으로 議長은理事 朴南極氏司會下에 開會하엿는데 朴理事로부터 昭和十二年度事業報告後 監事의監査報告가잇섯고 昭和十二年度財産目錄、貸借對照表 剩餘金處分案에對한 承認의件과 役員手當及有給職員增給과年末賞與에 關한件의承認을엇고 組合長補選과 役員改選을 終了한後 林蔚山郡守、安道會議員李相書氏等의 祝辭가잇섯고 同午後四時三十分에 閉會 新役員의氏名은如左하다

一、組合長 吳義相

一、監事 金潤天 朴鵬默 徐鶴[illegible]

一、評議員 李敏樹 尹鉉石 李鍾淳 金龍洙 李鍾尙 徐達植 高基日 李容錫 孫模秀 趙[illegible]

忠南棉作에 屯浦面이首位

【屯浦】昭和十二年度에 屯浦面 棉作의 [illegible] 지난十三日 牙山郡[illegible]授賞式이 잇섯는바 其中牙山郡屯浦面이 郡內에首位를 占하엿는데 各種[illegible]보다 優秀하여 入賞되엿다 그리고 棉作에對해서는 道內에서 屯浦面[illegible]가 首位를 차지하게되엿고 個人賞으로는 三等一人 四等九人을보게되야 [illegible]의 今年度에드러서 [illegible]가장活躍을띄고 指導에 [illegible]하고잇다

一、忠南道農會主催

自給肥料增産賞會入賞

牙山郡屯浦面二等 賞金二十圓

棉作多收穫品評會入賞

里單 牙山郡屯浦面新南里 賞金百圓

同面同里三等賞金[illegible] 同面同里四等賞卞致順外八人

二、牙山郡農會主催

自給肥料增産會入賞

牙山郡屯浦面二等 賞金二十圓

同郡面牛生棉品評會

牙山郡屯浦面 三等入賞

叺需給調節코저 京畿産業叺倉庫建設

京畿道産業課에서는 穀用叺의合理的需給調節及價格의 變動을防止키爲하야 其貯藏倉庫의 擴充을第一義로 豫算의 捻出을 圖하고잇섯는데 今番드되여 道內要地에 一千叺의 穀叺專用倉庫를 設立하기로 決定하고爲先 廣州郡 金浦 楊平 金村의四個所에 各百六十叺內外의 倉庫建築에着手하게되엿다한다

平北의特産物品 北支見本市에出品
道當局産業機關에通牒

【新義州】滿州輸入組合、全國聯合會主催의 北支綜合見本市는七月七日부터 天津에서開催하기로되엿는데 平北에서는이機會를利用하야 平北特産品의 宣傳을大大的으로하려고 特産品을 多量生産하기로되엿다 即平北은距離로보아 北支와가장 有利한地位에잇서서 道內物産을 北支市場에 進出식히는데 絶好의機會임으로 道에서는 도내各種産業機關에 生産品物製造를通牒하얏다

紙飢饉解消目標코 楮百萬株增植
每年十萬株式植栽

【平南支社發】紙饑饉은 갈수록 深刻化하고 잇기때문에 여러가지로 節約하도록 平南道當局에서는 管內各官公署에 通牒을한바잇섯거니와 道山林課에서는이 深刻한 紙饑饉을 조곰이라도緩和코저 今年度부터 十個年計畫으로 楮百萬株를 增殖키로하야 一年平均 十萬株式을 道樹苗育成場에서 培養하야 이것으로一般希望者에게 分配하는一方 分根法으로 大規模의 增殖을하기로되여 그助成金도 計上하엿다

이리하야 楮倍加增殖을 目標로 特히 自然生이만흔 成川、德川、江東、湯德等四個郡에 主力을 傾注하야 今春부터 實施하엿다 그런데 楮의 好適地는 火田耕地의 畦畔其他의 空地等으로 充分함으로 이計畫은 時宜에 適合한것으로 그期待가자못크다

【仁川】富川郡農會에서는 時代에 順應하야 今年부터 棉花耕作을 積極奬勵하기로 하엿는데 特히 棉花婦人共同耕作團을 設施하고 洪致化里[illegible]는 南洞 文鶴兩面에 出張하고 韓東旭技手는 蘇萊 素砂 吾丁 桂陽 富內 西串 永宗七個面을 約十日豫定으로 지난十七日出發하야 棉花耕作에 極力指導를 한다는데 今年에 富川郡內에서 二十萬餘의 産出을計畫中이라한다

棉作積極奬勵
富川郡內各面에

自力更生農村振興其他産業方面에對하야 만흔努力과指導를 하야오든터인데 從來에 取扱하여오던 絹織物以外에 今年度부터는 組合員에게 木炭 大豆 玉蜀黍 朝鮮紙 粟 滿洲粟 食鹽石油 石炭 煉寸等에對한 販賣及講入에 斡旋을하리라하는데 一般組合員들은 이畫時期的新計畫에多大한關心과期待를가지고잇다한다

甕津郡各面에通牒

【甕津】黃海道甕津郡 近海에서 來當局에서는 每年採取期를 制限하야가지고 嚴重取締해 나려오든바 總督府方針에 基하야 貝藻蕃殖積極化에 必要를 느끼고 甕津當局에서는 産地各面에通牒을 發送하엿다한다 그런데 이通牒의內容은 水産會、沿海各漁業組合、捕貝組合等이 一致協力하야 貝藻類蕃殖期限內에 採取를 絶對嚴禁하는同時에 蕃殖事業에 積極的으로 奬勵하야 增産目標에 邁進하라고한다

錦參販組解體코 産業組合으로改造
同業組合解體說도擡頭

【錦山】昨年中 錦山 錦城 南一 三個面을 一區域으로하야 申請하엿든 錦山産業組合認可는 지난 三月二十三日附로 나오게되어 錦山人蔘販賣組合에서는 今次決算總會를 最後로解散할 運命에 當하지라 그리하야 同組合에서는 晝夜兼行으로 一般帳簿整理 其他事務淸算等과 産業組合創立總會準備에近一個月間大奔忙을極하엿섯는데 그간 諸般準備가着着落着되어 來四月二十三日에는 [illegible]를 開催하기로되엿다 그리하야 人蔘同業組合의 存廢問題까지 擡頭케되엿다 同組合의 解散總會와 아울러 錦山으로 人蔘耕作許可斡旋을 主로 하고잇는 錦山人蔘同業組合의 存廢問題까지擡頭케되엿다 同組合의 重要役員인 評議員 總代가 大部分 人蔘耕作에 門外人으로 評議員에는各面面長總代에는各里區長 即非人蔘耕作者들로 多分少介入되엿다 矛盾的 役員總代를選定하야 創立以來 組合員은 組合에 義務만잇고 權利가 업서 組合에 對한 意見을 陳述할機會나 人蔘栽培 其他에 硏究할機會를 어찌못하는것과 高率의 檢査料만을 徵收하고 耕作者에對하야 福利를 增進할만한事業이 업서 其間組合員 個人의胸中에 不平이 滿滿하야 對立團體의組織等이 有한다 此際이므로 絶對同一한事業의 同組合이 出現하야 區域만 全郡的으로 擴張되어 全郡人蔘耕作者에 統制를 하게된다면 餘地업시 經濟的役割을當한 農村經濟에 더욱이 非常時局에對處하야 二重의機關을 置하고 二重의組合經費만 組合員이 負擔시킬 必要가 無하다 하야 一部有力한 耕作者側으로는 벌써부터 錦山同業組合을解體하자는 輿論이 擡頭하고잇다

寧邊産業組合 組合員日常品斡旋

【寧邊】寧邊産業組合에서는 設立以來十個月동안을 組合員을

慶北道의 綿糸配當量 八千俵程度에落着

【慶北支社發】綿絲의 配給統制에依하야 드되여來五月부터 原品의配給을受하기로되엿는바 慶北道의割當數量은 需要豫測八千五百俵에對하야 八千俵程度에落着하기로될터이라한다

開城人蔘卸賣及小賣價格表

等級 \ 片級	卸又小賣	10	15	20	30	40	50	60	70	100	小片	無片	大尾	大中尾	中尾	皮尾	細尾
特等	卸賣	—	—	—	—	—	—	—	—	—	—	—	—	—	—	[illegible]	[illegible]
	小賣	—	—	—	—	—	—	—	—	—	—	—	—	—	—	[illegible]	[illegible]
壹等	卸賣	[illegible]	[illegible]	[illegible]	[illegible]	[illegible]	[illegible]	[illegible]	[illegible]	[illegible]	—	—	—	—	—	[illegible]	[illegible]
	小賣	[illegible]	[illegible]	[illegible]	[illegible]	[illegible]	[illegible]	[illegible]	[illegible]	[illegible]	—	—	—	—	—	[illegible]	—
貳等	卸賣	[illegible]	[illegible]	[illegible]	[illegible]	[illegible]	[illegible]	[illegible]	[illegible]	[illegible]	—	—	—	—	—	[illegible]	—
	小賣	[illegible]	[illegible]	[illegible]	[illegible]	[illegible]	[illegible]	[illegible]	[illegible]	[illegible]	—	—	—	—	—	—	—
參等	卸賣	—	—	—	—	—	—	—	—	—	—	—	—	—	—	—	—
	小賣	—	—	—	—	—	—	—	—	—	—	—	—	—	—	—	—
等外	卸賣	—	—	—	—	—	—	—	—	—	—	—	—	—	—	[illegible]	—
	小賣	—	—	—	—	—	—	—	—	—	—	—	—	—	—	[illegible]	—

摘要 ○卸賣는一時取引十斤以上 ○小賣는一時取引十斤未滿 但一時取引四十斤以上境遇는 本價格表보다 一斤當十錢式割引함

近代醫學界의恩人ベルツ博士

實效를자랑하

는驅梅專門藥

腦梅毒의이야기

읽으면 곳알게되는 原因과病狀、과治療

麻痺狂의病狀

麻痺狂 即全身進行性麻痺狂痴呆는것인바 第一로記憶力이減退되고 注意力이缺乏되고 判斷力이 업서지며 요사이가티 不景氣의 際이나 生活不安이나 時局複雜으로 稀薄해지고 其他道德觀念이 업서지므로 물건을훔치거나 殺害行爲가튼 惡行을無心코 하게됩니다 또 注射가튼것도 容易히 世間에서 가장두려워하는 社會的犯罪를 犯한者의 九分九厘까지는 先天梅毒이나 後天梅毒의 患者이라고합니다

그리고 梅毒性麻痺狂의 무서운點은 患者는 조그만한刺戟으로 곳氣分이變해서 때로는憂鬱性으로되거나 興奮狀態로되거나 또는發作的으로 突然奇怪한짓을 하는 性質이잇스므로 周圍에잇는 사람들에게 實로危險千萬입니다

麻痺狂도 처음에는 神經衰弱과 가튼症狀으로 나타납니다마는 當者는 그러케 괴롭게 여기지안습니다 腦梅毒은 神經衰弱과다른點은 患者自身이

어떠케하면毒이 빨리업서질까

以上과가튼 一般腦梅毒을治療할수업다고해서腦梅治療를하지안는이가잇습니다마는 그것은 大端한 잘못으로 설령 重態의腦梅毒이라도 그治療如何로充分히快癒시킬수가잇습니다 第四期梅毒이라면 相當한重態입니다마는 腦脊髓에 繁殖해잇는 도레포네마만을 退治시켜버리면 多少手足이 떨리다거나 言語가順調롭지못하다는程度로 그以上病勢를進行시키잔코 貴重한 生命을 充分히保存할수잇습니다

勿論 도레포네마는 體內기피 潛伏해잇는것인故로 이것을消滅시키는데는 專門家의治療를 밧는것이 肝要합니다마는 여기에도레포네마 即病毒을 體外로排泄시키기爲하야는 驅梅內服藥의힘을 빌리지안흐면안됩니다.

初期梅毒、第二 第三梅毒은 勿論 다시 이야기하는 腦梅毒가튼것은 特히 腦脊髓에 梅毒이潛伏해잇스므로 꼭適當한 驅梅內服藥의힘을빌려서 消滅시키는것이 緊要합니다

內服藥은 머가조흘까

그런데 問題는 眞正한內服藥인데 이것도 患者가 스스로 信任하고잇는것이 무엇보다도 조흔것입니다 無理하게 推奬하는것은 一般梅毒患者가 信用해왓고 效力으로 評判잇는것은 아무래도 ベルツ丸이것입니다 ベルツ丸服用者의 一例를들면

▼먹기조코 副作用업고

▼排便과함께 排毒가排泄되고

▼血液과淋巴腺이 淨化되고

▼大小便이잘나오고

▼頭腦明朗하고 元氣나고

▼胃와腸이 편해지고

▼耳鳴과眼力흐림이 업서지고

▼血壓이 저절로나리는

等等의喜消息을 듯는일이 許多하며 確實히 ベルツ丸이 驅梅內服藥으로서 評判이조흔것도 여기에잇는것입니다 어느것이나 腦梅毒은 病菌이存在하는 限根氣잇게 繁殖하는것이므로 하여간 ベルツ丸가튼 定評잇는 良藥을 服用해서 하로바삐 苦痛을버서나게하십시요

主效

梅毒 胎毒으로 알는분

瘡毒 濕毒 冷毒 잇는분

부 룸 여 드 룸 나 는 분

遺傳이나 腦梅毒잇는분

神經痛 關節炎잇는 분

硬化症 高血壓 잇는분

血液이 汚濁한 분

頭痛 耳鳴 便秘잇는분

脫毛症과 咽喉 나뿐분

梅毒과體毒 便秘와부름에

ベルツ丸
베루쓰

SUZUKI NIPPON-SEIYAKUSHA 鈴木ベルツ博士

(主效) 梅毒、胎毒、瘡毒、横痃、濕毒、冷毒、痔瘻、脫、腦梅毒、遺傳梅毒、류―마치스、腫瘍、여드름、動脈硬化、便秘性

(價藥) 二十日分三圓 百六十日分(徳用)二十圓 三十五日分五圓 二百六十日分(家庭用)三十圓 七十五日分十圓 送料 內地各十五錢

本舖 東京市日本橋區濱町三丁目 鈴木日本製藥社 社主 鈴木濟一 振替東京百五番・電話浪花八十番・九十番

全鮮有名藥房 藥品部에 잇슴 代理店 京城 新井・木村藥房 釜山 大黑・藤田藥房

私學財團의再吟味

世專基地問題와그歸趨

梨花女專의現狀

延禧專門의將來

大同工專의現在와將來

▲獨墺合併과歐洲政局……鄭鎭燮

▲大英帝國의外交政策轉換……溫樂中

▲物價問題의時局特徵과對策……洪鍾仁

▲增稅와百貨店調査……一記者

五月의創作

短篇小說 설……李箕永(鄭玄雄畵)

短篇小說 그늘미테서……金沼葉(金熊超畵)

中篇小說 明暗譜……嚴興燮(崔根培畵)

短篇小說 李初試……李雲谷(崔根培畵)

長篇小說 天下太平春……蔡萬植(金熊超畵)

探偵小說 殺人藝術家……金來成(鄭玄雄畵)

歷史小說 帝星台……金東仁(鄭玄雄畵)

나의最近生活……孫基禎

五月의詩歌

▲카ー니발……朱永涉

▲黃昏……金珖燮

▲어둠(外二篇)……吳時泳

★나의生活★報告書

▲隱遁生活의憂鬱 呂運亨

▲現實生活의苦悶 李寅善

英文壇巡禮記……鄭寅燮

도스토옙흐스키傳……白鐵

色紙特刷

사랑의日記……芝山

쇼팡과그의戀人……洪蘭坡

애기新郞과老新婦……南山松

名唱丁貞烈의死……一記者

海龍丸遭難記……李俊相

轉向된劇硏解剖……一聲生

▲移轉된李王職博物館史……一記者

▲朝鮮語辭典編纂經過報告……K記者

商紂의愛姬妲己……車相瓚

칼을빼든樵夫……申鼎言

速報

▲湖畔▲新劇의春香傳 ▲朝映의宣傳隊 ▲金鯉魚▲五月의散步 ▲愛國의騎士▲無情

初夏의朝鮮山河

朝光 타임스 朝光讀者에게 無代로 進呈합니다

豆滿江……金珖燮

白馬江……朴魯甲

洛東江……民村

海金剛……李軒求

白頭山……李相昊

자미잇는 記事만 몰은 朝光五月號!! 나의 곳 光!곳 註文하시오

表紙 崔根培

광대의史的發達과그價値

魚鳥同室主人

朝光

京城太平通一丁目六一 朝鮮日報社出版部 振替京城五八七八番

五月號 定價四十錢

京鄕 祝朝鮮特...

服藥家優待

朝鮮日報社主催 朝鮮鄕土演...

於府　自四月二十五日

優待方法

一、겡오—일원짜리한제사시면 입장료(五十錢券)무료로드리오

二、가이자—십원짜리를반액(半額)오원에드리고입장권두

演藝大會種目

一、全朝鮮代表名唱總出演

二、農樂(농악) 全南出演

三、山坮都監(高麗史物)

四、鳳山탈춤(黃海道)

五、꼭두각시(高句麗時代物)

六、짠지패、(京畿立唱)

多年愛顧하야주신 鴻恩을報答키 爲하야前無後無의 大奉仕 大英斷이오니

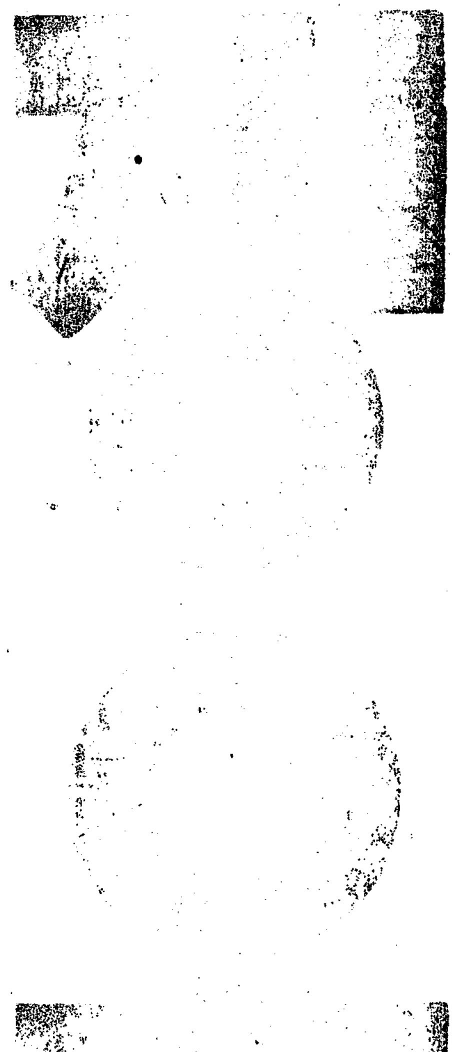

속병체증특효약

겡오—

主治効能

소화불량
만성위장가다루
적、괴、위괴양
신경성위약
위확장、위산과다증
위경련、위하수증
오래된체증도
단세열에완쾌

약가

원교용 오원
중증용 삼원
경증용 이원
가경용 일원

병낫고 조흔구경 하시고 이러한기회는 또업습니다 전선연예대회도도저히 보기드믄대표적예술의 총출연으로신성당약을 사시는분은무료로초대 합니다

各道支社長大募集

規定書郵送함

神崎神聖堂藥品

資本金百萬圓
鮮滿總發賣元

폐병 부족증 늑막염엔

나오페—(NAOPER)가제일

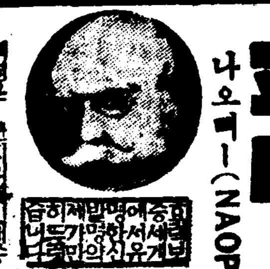

폐병은 난치의병인데 [illegible] 치료가 [illegible] 고통이엇스나 그래서는 [illegible] 잡식(雜食)하는 [illegible] 부분으로 [illegible] 살균 [illegible] 파괴 [illegible] 합니다

치질엔

영구루(AENKUR)가제일

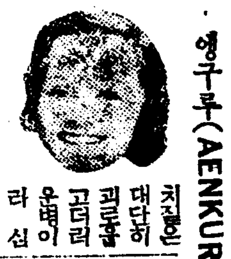

치질은 [illegible] 대단히 괴로운 고더러운병이라 심하면 [illegible] 다시 [illegible] 이원이오경성서대문신성당으로 주문하시오

기침 해소엔

에치뻬—(ECHIPER)가제일

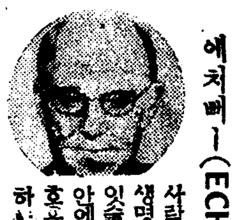

사람에 생명이 잇슬동안에는 호흡을 하는 [illegible] 해소、기침 [illegible] 천촉、만성기관지가다루、경해、기관지확장 [illegible] 이원이오 중증에 삼원 [illegible] 경성서대문신성당으로 주문하시요 [illegible] 쓰시오

체증 속병엔

겡오—(KENGO)가제일

누구나 체증이 잇는대 [illegible] 겡오—를 [illegible] 쓰시오

체일조제니 어떠한체임이든지 접니다

資本金百萬圓 朝鮮서第一큰藥業會社
京城府西大門町 [illegible]
神崎神聖堂藥品直輸入株式會社
전화 [illegible]
振替京城四九五〇番

이외에 무슨약이든지잇습니다 병으로고통하시

中部版

朝運倉庫路邊 飲食店도 撤退?

【仁川】하동 빈정(濱町)에잇는 로점(露店)들을 철거시키라는 지성한일이잇섯는데 도이번에는 인천부외 송현지입부터 창정(昌町)삼정목조선운송회사 창고뒤도로에 벌여잇는 로점음식점들이 여가서 통행에 방해가된다하야 … 수상파출소(水上派出所)에보하하야 철퇴시키도록 알선하라하엿다는데 신정(新町)에서는 부당국과 상의하야 어떠하든지 철거를 시킬방향이라한다

車馬來往複雜으로 學童通行極危險

葬式自動車、뻐스、馬車等連絡不絕

交通量은 激增, 路幅은 如舊

狹窄한 無學峴大路

발전중심지가되는 녯날의 경기감영아프로부터 무학재방면을보면 그발전은더현저하야 무학재안 일대는新興住宅地로되엇고 무학재박게도 대단한 발전을보고잇는데 『무학재』고개의길목만은 녯날녯적의 그대로 좁은『고개』험을 면치못하고잇서서 서북경성 발전에 큰난관이되어잇다 『무학재』는기차가업는 전날은 부산(釜山)과 의주(義州)의 연로(沿路)로서극히중요한 교통의 요로이엇거니와 오늘도경성서북편으로로 가장중요한 길목이되어잇다 현재 이무학재 교통관계를보면 고개너머서 경성을배경으로 직접간접 생계를하는 양주(楊州)일부와 고양(高陽) 파주(坡州)일대 사람들의 유일한통로로 또년년 팽창하는 고개너머 홍제정(弘濟町)방면 고양군은평면(高陽郡恩平面)주민들은 조선으로통행하는곳이다

그래서 차마가언제나 잠시도끄칠사이가업는데겸하여 홍제원화장장까지잇서 상여행렬이 하로도 몇사건 오고가는일잇고 더구나 최근에는 고개넘어에안산 소학교(鞍山小學校)와 경성여자상업학교(女子商業學校)가 새로히건설되어서 여자상업학교생도 사백오십명과 소학교 학생사백명이 매일이고개를넘어단니고잇서 이고개의교통은 무서운교통지옥의 혼란을보이고잇다 그래서전부터 이곳주민들은 무학재길목을 넓혀달라고 경성부에 맹렬히 운동하엿스나 부당국은재정상관계라고하야 불원에실현될것을약속하여왓스나 아직실현될것을 … 구가 출입은 장안에서부 벼대다가날 처나가는곳이 결국은 박이다 서부 경성의 현재교통보다 최근그곳주민은 무학재교통지옥해결의 봉화를들며 오는중에잇다

그런데 이고개의 길폭은 겨우 십이간밧게 아니되고 그십이간도양면으로 개천을내여 가운데로만 다니게된 편개상 실제의 통로는 아홉간가량밧게 안되여서자동차 두대가 마주치면 지나는사람이 몸을피할수 업서서 개천가로 내려서게되는 형편이다 그러한상태에 화장터로만 가는 자동차가 하로평균 사십여대가 왕복하고 우의면에 소시장(牛市場)이새로생겨 장날이면 이삼십두의 소가지나가고 그외에차마가 엿대여 다니고「뻐쓰」며 짐자동차 자전거의 왕래가 번번하매 도보로는고개를 넘어가려면 진땀이날지경이다 통행하는 어린생도들의 위험함이 더말할것도 업다 부당국이 일일히 어린이를 손목을잡고 따러다주는형편이다 학교당국자와 일반학부형들의 근심은 가히알수잇다 고개넘어까지「뻐쓰」가단이 그것을 리용하는 학생도 만흐나 서대문서 고개넘어까지두구역이되니 팔전식을 밧기때문에 그영향으로 걸게되엇다 어쨋든 서대문네거리일대의 발전을보고 이고개를치어다보면 너무도 차이가 심하다

한편 현저정(峴底町)정회총대 정봉주(鄭鳳柱)씨의 말을들으면 전기 형무소(刑務所)가잇슴으로 아동교육상 조선인학교는 고개안 안산소학교는 당초에는 고개안에다세울계획이엇는데 고개안에는 터가 업슴으로이니라 당시경성부윤의 언명이지금으로 봄이 분명하여도 착수하리라고 하엿다는바이로미루어 공사를 시작할 것으로 기대는 할수잇다 그러나 경성부재정의긴급으로 착수못한다는소식이들리니 언제나재정이풍부해져서 착수하려는가하고 교당국자와주민은 다만 경성부의 성의만 바랄뿐이라한다 공사시작하기를 쳐다보고 바라만 …

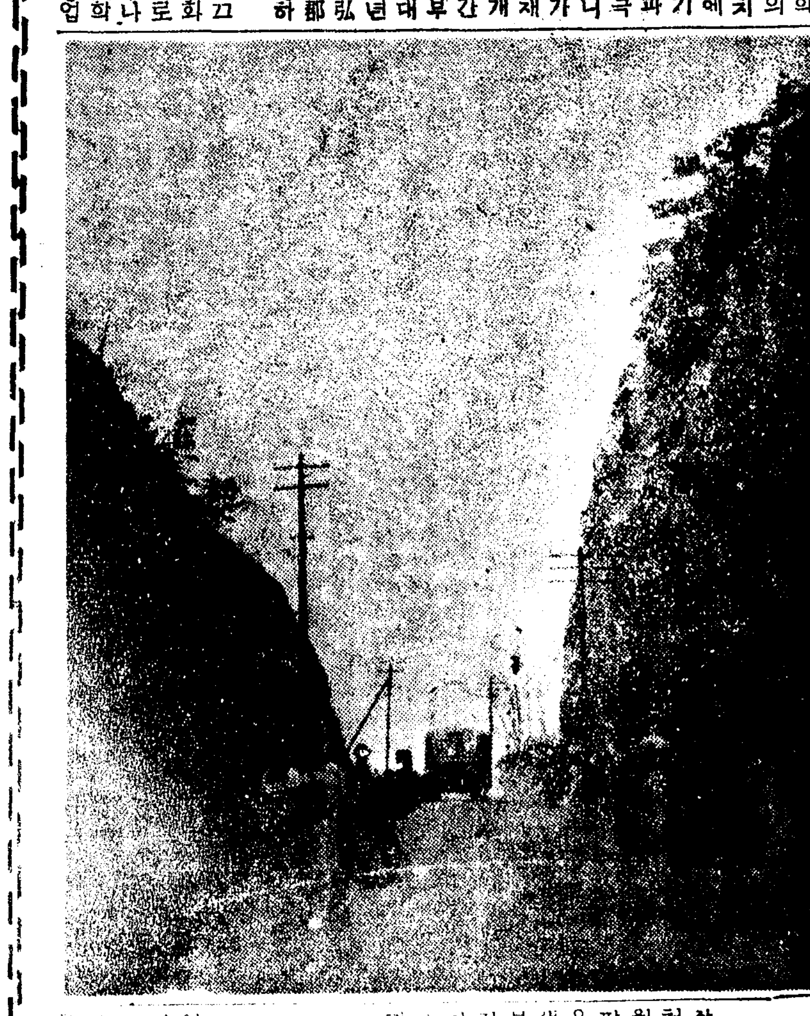

電話多數使用者 第一位는料理집

다음으로官廳、會社、銀行

경성중앙전화국에서 조사한바를보면 일일 …통이상의 사용을하는 가입자는 전화사용 백사십원 … 구번 회사가십칠번 요리집이오 관청이 … 상점이 오십칠 … (사진은 무학재)

仁川商工會議所에서 港灣問題座談會開催

【仁川】인천상공회의소(仁川商工會議所)에서는 무역관계업자(貿易業者)들에 대하야 오는 이십오일 오후두시부터 동소회의실에서 간담회를 개최한다는데 연구할문제는 다음과갓다한다

▲對支貿易과 港灣問題 其他에 對하야

一、中國貿易港으로서 最適地如何

二、港灣計劃에 對한 再檢討

三、築港改修工事의 …

四、京仁運河、漢江의 淨化와 航路問題

五、倉庫施設問題

六、臨海工業地帶의 設定問題

七、貿易及商業金融問題

八、京仁間複線電化問題

小作移權含怨 머리로바더致死

【楊州】양주군백석면 복지리(福智里)에 사는지공운(池公云)(三四)씨는 종래에 소작하야 오든 논을동면홍복리사는 김장순(金長淳)(五〇)씨에게 소작권을 빼앗긴데 원한을품고 지난십칠일낫에 언쟁끗에 김장순을 머리로떠바든것이 …

事變以來三月까지 廢物輸出八百萬圓

仁川港을經由支那와滿洲로

【仁川】전시체제로 폐물리용을 장려하여가든터인데 인천항을거처 작년칠월 사변이래 금년삼월까지에 폐물을 수출한 것은 팔백만원에나되엿다한다 그가운데서 품목은 대개 헌가마니 색기 고무신등으로 인천항으로부터 지나(支那) 만주(滿洲)등지에 제일만히 팔렷다한다 연로로 선부와 인천상공회의소에서는 더욱 폐물리용을 장려하리라한다

無免許入齒業者 三名에게科料處分

【開城】요지음 개성에는 무면허(無免許)로 닛발을 넷는행상이 횡행하므로 개성경찰서에서는 지난이십일오후팔시에 부내 북정(北町) 사백구십칠번지 박구봉(朴九峯)(三〇)과 동정이백삼십팔번지 황을인(黃乙寅)(二五)등의 장물을 취하야 의자로 다수히 압수하야 엄중취조중이더니 지난이십일에 다음과가치 과료처분을 하엿다

▲朴九峯 三十圓

▲黃乙寅 七十圓

▲池田龍 百圓

男女音樂競演大會

高麗公論主催와本報支局後援으로 來月廿一日高靑會館서

【開城】개성고려공론사(高麗公論社)주최와 본보개성지국후원으로 개최될 제이회 전조선남녀 현상음악경연대회(全朝鮮男女懸賞音樂競演大會)를 오는오월이십일일 고려청년회관 대강당에서 열기로되엿다 음악가의 등용문이라할수잇는 천재일우의 조흔 기회에 뜻잇는이는 만히참가하야주기를 바란다한다 규정은 다음과갓다

▲種目 男女聲樂、器樂

▲曲目 隨意

▲申請期 五月十三日까지 (申請時에歌詞添付)

▲申請金 無料

▲表彰 第一位=優勝盃及副賞授與

自轉車盜難三百 겨우석달동안에

【仁川】인천경찰서(仁川署)에서는 지난이십일 오후한시부터 동회의실에서 부내각자전차점 주 등을 소집시켜서 경찰과 련락을취하야 도난예방에대한간담회를열엇는데 금년일월이래 자전차도난건수만이 삼백여건에 달하는데 경찰당국에서는 이기회에 부민에게 대하야 십이분주의하기를 요망한다고한다

開豊國防婦人以織獻金

【開城】국방부인회 개풍지부(開豊支部)에서는 총후부인보국에 적성을 다하기 위하야 지난겨울동안 부업으로 가마니를 짜오든중 이것을 팔어모은 돈중에 이백칠십구원 사십전을 이번사변에 명예의 부상을한상병에게 위문금으로 또는 조선방공자료비헌납금으로 각각일배 삼십구원식헌납하얏다한다

銃後報國週間 實施方針協議

【永登浦】오는사월이십일일부터 일주일동안 전조선에서 일제히 실시하게될 국민정신총동원(國民精神總動員)총후보국강조주간(銃後報國强調週間)의실행에 관하야 시흥군청에서는 이십일일오전 열한시부터 군회의실에서 군의원(郡議員)면장학교장군농회진흥회위원등 사십여명이회집하야 도(道)방침에따라 이의 실행요항(實行要項)에 관하야 장시간토의가잇섯다

【楊州】오는사월이십일부 국민정신총동원(國民精神總動員)총후보국강조주간(銃後報國强調週間)실시에관하야 양주군에서는 이십이일 군회의실에서 군내각면장, 각학교장, 신문기자가 회합하야 협의하고 …

類似商號決定의 標準에關한新判例

유사상호(類似商號)이나 아니냐를 결정하는 표준에관한 신판례(新判例)가 십구일고등법원에서 지어젓다 부내 태평통(太平通)이정목 주식회사 제국지방행정학회조선본부(株式會社帝國地方行政學會朝鮮本部)대표자 대곡이병위(大谷伊兵衛)씨는 황금정(黃金町)이정목 주식회사조선지방행정학회(株式會社朝鮮地方行政學會) 대표자 주정여삼길(酒井與三吉)씨를 상대로 작년일월이십구일 경성지방법원에 피고는경성부에서 인쇄영업을 하기위하야 주식회사 조선지방행정학회의 상호(商號)를 사용치말라고 상호사용금지청구소송을 제기하야 일심에서 원고가 승소한후 피고는 불복상고하야 고등법원에서 호백육가리게되엿든바 십구일도변(渡邊)재판장은 피고는주식회사조선지방행정학회와 제국지방행정학회조선본부와의 차이는 일본으로연하야 하등원고의상호를 침범한것이 아니라고주장하나 원고는 소화구년사월에 그상호를 등기하고 피고는 경쟁하려는의미로 재작년 오월에 그상호를 쓰게된것으로 원피고 회사의상호는 일반적이상 오인될정이만하다는 리유하에 피고에게 상고기각판결을내리는동시에 다음과가튼 신판례를지엇다 유사상호이냐 아니냐는 상호의주요한부분이갓거나 또는유사한것으로 일반적이상 사람으로하야금 혼동오인을 생기게할 우려가잇느냐 업느냐의 인상(印象)에서 결정할것으로 상호전체의 대조상 구분적으로 로표주시하야 결정할것으로 상흘리는 부분이만코 적다는것은 반드시 문제할필요가업다

伊太利使節團爲해 郵便、電信出張取扱

방공의맹방 이태리친선사절단 일행은 드디어 열광적 환영속에 이십삼일 경성에 들어왓는데 경성체신분장국에서는 일행의리편을 도모하는동시에 환영의뜻을표하야 사절단의숙박소인 조선『호텔』과 경성부 주최환영 연회장인 경회루앞에 경성우편국 림시출장소를 설치하고 우편물의 수부 우편절수의 발매, 전보의접수 명승엽서『스탬프』와 기념『스탬프』의 날인등 림시사무를 하엿다

左側으로步道通行 橫斷時엔左顧右察

누구나지켜야할交通鐵則

一步讓步가安全地帶 ❹

바로 작년삼월사일 오후세시 십오분쯤에 부내 황금정 사범학교압 정류장에서 일어난일이다 때마츰 그곳부속보통학교에 다니는 아이하나이 학교를마치고집으로 도라갈양으로 차오기를기다리면서 뛰놀고 잇던중 어간에 건너편 정류장을 건너다보니 마츰가튼학교에 다니는 동무하나이 잇는것을보고 반가운마음에 갑작이 그쪽으로 뛰여가던 순간에 때마츰달녀오던 『류선』화물자동차에 치이게되엇다 운전수는 견길에 핸들을돌렷스므로 이때문에 안전대우에서잇던 다른아이하나와 어른두사람까지 함께 다섯명이 무참한 희생이되엇다 류화(流禍)라는것은 대개 그질이 이러한것이다 죄업는 가장귀한 부주의로 말미아마 삽시간에 이처럼 무참한사물비저내게되는것이다 얼마나 비참하고도 무서운일인가 네자식네자식이 아직도 무사하다고 언제까지나 안심할것이 아니다 언제 이가운데 나에게 내집에 밀려들지 그것은귀신이 아니고는 아모도알수업는일이 아닌가? 유화를경계하자! 서로서로가…

○―○

전속하는 사고를 어떠케방지할까? 이문제는 특별히 경성처럼 급속도로 팽창해나가는도시의시민으로서는 누구나가 신중히 고려하여야만할 중대한문제이다 교통량은 급각도로 증가되는한편 이에따를 시가지정리―도로의 개선은 아직도완성을보기에는 요원한 형편이니 사고의 자연증가를당연히 예상할수잇다 그러니만치 시민의각별한 주의가더한층 필요해지는 것이다 사고를어떠케방지할까 어린이들을 어떠케구할까 가지는 여기에대한 귀중한 충고를 드리겟다 삼십년동안이나 오로지 교통관계에만 전심해온 경성전기회사 전차과장 서게원(徐啓源)씨를 어느날오전 동대문회사로 차저가 『미국사람』『인도사람』이어든 한미(韓米)전기회사때부터 잇섯스니가 금년까지 만사십년동안 충실히 … 다마는 삼십년간의 체험에서 든 결론이라고는 『사고는 결코 천재(天災)가 아니다』라는 이한마디로 표현할수잇겟습니다 전차나 운전수나 승객이나 행인이나간에 부주의가 사고의 원인입니다 천재가 아닙니다』

지당한 말이다 사고는 결코천재가 아니다 각자가 주의만하면 막을수잇는 재난이다 기자는 무득이런생각을 속으로 해가면서 다시 말을이어 특별히 어린이들은 가정의 부모님들에게 보내고 십은 말은 업습니까하고 물어드니 서씨는 겸양한태도로이러케대답해 주엇다 『제가 무엇주저넘게이러니 저러니할까야 됨니까마는 제집에도 애들이만키때문에 제가 일상그애들보고 하는말이나 엿줍겟습니다 저는 늘 집의 애들보고 이러케 말함니다』하면서 다음의 세가지요목을 말해주엇다

첫재 반드시 좌측통행(左側通行)을할것 둘재 반드시 보도(步道)를거를것 절대로 차도(車道)에드러서지말것 보도와차도의 구별이 업는길에서는 길복판으로거러지말고 왼편쪽가로 거를것 셋재 보득이 길을 가로건너야만될경우에는 좌우를 반드시 두번식만 보고난다음에 건널것 이세가지조목이 그것이다

『좌측통행』『보도를거러라』『횡단때면 반드시 좌우를 살펴라!』 어찌 비단 어린이에만한하랴! 이세가지는 누구나가 직히야할 교통철칙이여야 할것이다 여기까지 듯고난기자는 다시 화제를돌려 『삼십년전과 지금과를 비교해보시면 어떠습니까』하엿드니 감개무량한드시 한참동안이나 묵묵히 안저엇더니 비로소 입을연다―― 『삼십년전에는 전차라고는 겨우스물일곱대뿐이엇고 그중에서 실제로 운전하기는 스물세대밧게는 안되엿습니다 그러데다가 지금처럼 일정한정류소가 업섯든때라 마치『택시』를 잡어타드시 사람이 손들기만하면 운전수는 곳 차를 멈추고 손님을 태엿스며 손님이 내려달라는 곳에서 내려주기도하엿습니다 그리고 밤이되면 전차들 전등에난로가되니까 자연전차에는 전력이 부족해저서 이때문에 속력이나보다 반감하게되니 손님의불평이 여간아니엇지요 그리고 그때전차는『이영』은 잇서도 창(窓)이업섯기때문에 비만오면 누구나다 의례히 우산을 바처쓰고 안게되니까 그광경이야말로기관이엿지요 그리고사람이 다치더래도 지금처럼일일이 원론하고 사죄하고 하는일은 업섯서요 행인이다리하나쯤 다려낫다고해서 차를정거하는법도 업시 그냥 무릎두리다다낫서요』

(사진은 삼십년전의경성전차) ＝P記者記＝

울며겨자먹는格 仁川自動業不振

외상과材料高騰으로

【仁川】인천에는『택시』영업자가 스물여섯대박게없다 이역시 수지가 맛지안허 폐업을전에도곳도엇다한다 그까닭을드른면 자동차를타는사람이 현금으로타지안코 외상으로 한달, 두달만에 지불하는것도엇고 그역시 지불치 안는것도엇고 엇든편게가만코며 최근에와서는『까소린』갑이 종전의 삼배가올랏는데 부속품이 역시 삼배이상올랏는데 그렇다고 하려해서 경영을폐업할수도업고 울며겨자먹는격이라한다

江華 第三回金剛山探勝團募集

▲時日 五月九日十二時(滿水發)

▲會費 二十五圓

▲主催 朝鮮日報江華滿水分局

▲團員 二十五名

美容新知識

분단장을 안하고도 어여뿌게 되시는법!

꽃피는봄날은 녀성만여가지고잇는어여쁜자태와 매력이입술에 꽃곳이띠워지는 우숨과향기 대맘스럽게 들히되는시절입니다 그러나 누구나 다아 갓낫슬때에라고는 어여뿐살결을 일코 거친살결 잔주름 잡히 죽은깨 어드름 버점 거문빗돗는얼굴에 것치장으로 白粉 크림 몰분등을써서 화장을하시나 일시적치장밧게되지안코 오히려 더흉하게되야 흔히의봄은 애달픈애원의호소의봄이되야 엷은치마자락을 나부거고 지나는 봄바람의 속살거림에 끌없는 한숨을쉬이고 계실것입니다

…☆…

살결에 근본적으로 어여뿌게 되시기를바라는 여러분! 어제는 그런걱정이 보도 해결되는 기뿐소식이 잇습니다 強力美白素「레온洗顔크림」으로·하로에두번식 세수하시는사이에 간단히三四分치료로써 살결을 본바탕부터 곱고히게만들어주는 新家庭美顔療法이 세계적대발명되엇읍니다 지금 구미각국의美顔醫藥學界나 영화계 사교계에서 최고약제로 승인되고잇는「活性고로이도硫黃」에다 동양언의살결에맛도록 특수피부영양제「호르몬」을배합한약임으로 家庭에서 세수하시는사이에 손바닥에파스앏만큼씩어내서 더운물을 조곰치고비벼서 거품을일으키어가지고 얼굴전면에문질느시는동안에 약효는 피하조직(皮下組織)에 침입하야 햇빗이나 먼지 분등으로 곱고거틈 색소층(色素層)을삭게하야 살결을히게하고 연독(鉛毒)을업새며 피부영양제는 피부를靑春의꽃어피도록 윤택한살결로만들어줌으로 잔주름과거친살결이 도로회복되고 없어지며 살균작용(殺菌作用)으로 얼골에생긴잡티 어드름 버짐 죽은깨가없어저서 단시일에 그형계 무슨약 혹은좋다는화장품보다 속히어여뿌게되어버리는약이니 그것은 活性고로이도硫黃의 科學的作用으로서 처음보는영효이오며 또는「맛사―지」의대용이될뿐만아니라 살결은윤택나는 갓난애의부드러운살결로되고 눈섭은 黑曜石갓치깜앗게되고 입술은산호빗에 물뭇게됩니다

…☆…

명랑한新女性의활기와 靑春의품을 어여뿐얼골에서 찻어내도록하실 處女時代의여러분! 모성애에넘치는매력을 家庭의平和를위하야 보존하서야될家庭婦人 직업상히는수없이 분중독어되시는職業婦人 여드름많은男子께서는 꼭本劑로치료하여주십시요

살결을보호하고 근본적으로곱고히게만드는

하로바삐 자기만여가진 어여쁜 살결을 도로 찾으실 여러분은 조곰도 주저마시고「레온洗顔크림」을 사용하시사 靑春의 우숨과 깁붐을 도로 찾어주시기바랍니다

약가― 普通瓶(약한달분) 一圓四十錢 德用瓶三圓四十錢이오니 송료삼십전(우표)을 선송하시면 남어지 송료를 부담하고 대금인환으로도 송약하여드립니다

통지하시는대로 조선국문으로된「新家庭美顔療法」 어란귀중한책을 거저드림니다

發賣元 株式會社 レオン商會 東京市神田區小川町西三丁目 振替東京八八一番

專賣特許 活性고로이도硫黃保有·強力美白素

레온세안크림

補血強壯

造血아옷호르몬

ブルトーゼ

부루도―제

各帝國大學病院常備藥

ブルトーゼ錠 アルゼンブルトーゼ ヨードブルトーゼ キナブルトーゼ コアブルトーゼ カルブルトーゼ ネオブルトーゼ錠

冊子「活動の源泉」無代進呈

株式會社 藤澤友吉商店 大阪市東區道修町

B322

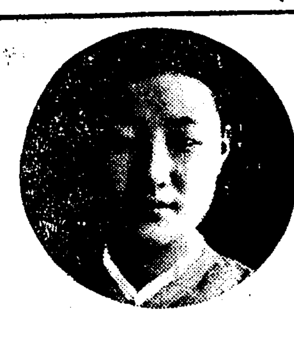

朝鮮特産品展覽會紀念

全朝鮮鄉土演藝大會總觀 (三)

古樂歌舞大페ー젠트

八道의精銳·女人藝術部隊!

八道女流名唱競唱大會

百花競姸의名唱祭

五月三、四兩日밤……府民館에서

조선소리라면 『판소리』를 제일치고 그다음은 남도잡가 서도잡가 경기잡창등을 들수가잇다 그러나 금번 본사주최인 향토연예대회에잇서서는 특별히 조선전도의 일류여류명창을 불러각도의독특한민요(民謠)와 거무와기타 그저방그지방의 특색잇는노래를 듯기로하얏다 이팔도여류명창경창대회(八道女流名唱競唱大會)가 곳여러차지에서 개최되는것이다 그리하야 조선전도에 산재해잇는일류명창을 초청하야오는동시 경성에와서잇는 각도의대표적 여류명창을 일당에모아 오는오월삼일、사일이틀밤을 시내부민관대강당에서 명창대회를 열기로되엿다 지방에잇는 인사의노력과 경성의조선권번(朝鮮券番)한성권번(漢城券番)의성원으로써 이대회는 다시두번볼수업는 호화판을 일울것이다 여기출연하는 여류명창이 삼십여명에달한다 입장요금은 여시일반오십전 독자삼십오전으로되엿다

오는 오월삼일 사일 이틀밤을통하야 조선팔도의 독특한노래를 불러주실이에대한 소개를 간단히 하려한다

京畿道

李飛鳳 張彩瓊
文明仙 安鶴仙
金花香 李月色
崔竹香 徐山玉
金蕉紅

장채선 이비봉두분은 경기가요(京畿歌謠)로 양산타령 뒷산타령 제성난봉가등 경기도의독특한노래를 부를것이요 안학선 김초홍등일곱명은 경기도의 독특한거꾸과 무용을 하기로되엿다

全羅道

李素香 金蘭玉
成珊瑚珠

원래전라도는 경상도와 한가지로 남도소리로 유명한곳이다 과연이번 어대회에 나오는이들이 얼마나한 노래를부를것인가? 그중에서 이소향(李素香)씨는남도가야금 …탈것이요 남도두분은노래부르기로되엿는데 성산호주(成珊瑚珠)는 신태인(新泰仁)에서 이대회를위하야 일부러상경하기로되엿다

慶尙道

李玉香 李素姬
金花鮮

경상도에서도 세분이 출연하야 기세를올리게되엿다 더욱이 중에는 부산、진주(釜山、晋州)에서 일부러 이대회에 참가하라고 상경한 김화선、이소희(金花鮮、李素姬)두분이엿다

江原道

李眞紅 申海中月
金眞紅

대개로 강원도에 독특한노래가업다고하나 강원도아리랑은특별히유명하고 그외에도 강원도민요로 아직 일반에게 알려지지아니한 노래가만타 어세분이강원도를 대표하야 (좋은소리를이번대회에 소개하게될것이다

忠淸道

洪錦花

대개 충청도소리는 남도소리 즉 전라、경상도소리를 본바더 왓섯는데 이번 충청도를 대표하야 단신으로 출연하시는분이 홍금화(洪錦花)씨다 현재 대전(大田)에 게신데 특별히 이번 명창대회에 참예하기로 되엿다

地方에서出演名唱

이번 여류명창경창대회(女流名唱競唱大會)에출연하야 특별히각도 대표로지방에서 상경하게된분은 다음의 열분이다

新泰仁 成珊瑚珠　元山 金忿煥
咸興 金順姬　晋州 李素姬
釜山 金花鮮　沙里院 嚴明花
新義州 金碧桃　大田 洪錦花
平壤 金春紅　平壤 金碧桃

平安道

高一心 張鶴仙
金秋月 金碧桃
金春紅 金碧桃

평안도를대표하야 출연하신이들중 멀리 평양(平壤)과 신의주(新義州)에서 출연하신이가세분이나된다 서도민요(西道民謠)로이며앞려진 수심가 영변가놀량 사거리등 별리알려진노래이외에도 의주산타령과가티 허귀한노래가 어번 소개되게된것도 반가운일이아닐수업다

黃海道

金玉仙 嚴明花

황해도는 대개가 서도민요속평안도잡가가 만흔것도사실이나 봉산민요(鳳山民謠)는봉산탈춤과 한가지로 유명하거니와 그외에도『황해도아리랑』이외에 (좋은노래가 이번 출연하는 두분을 통하야 갈채를 바들것이요 특히 엄명화(嚴明花)씨는 사리원(沙里院)에서 출연케되엿다

咸鏡道

張一朶紅 張紅心
金忿煥 金順姬

함경도에 노래가업다는 말을 듯게되기도하나 사실함경도민요는 남도 서도에비해서독특한 정서를가지고 잇다 원산『어랑타령』이라거나 함경도애원성(哀願聲)은 그중 유명한것이다 이번 이명창대회에는 경성에와 게신이중에서 두분이출연하게되엿고 원산(元山)서 김분환(金忿煥) 함흥(咸興)에서김순희(金順姬)씨가 각각그고향에서어대회에 참가하기로 되엿다

◇寫眞 上右로부터 金玉仙 李飛鳳 徐山玉 李玉香 金花香 申海中月 安鶴仙 金秋月 崔竹香 張鶴仙 金蕉紅 張彩瓊 李素香 金眞紅 李月色 金蘭玉 李眞紅 張一朶紅 張紅心 文明仙

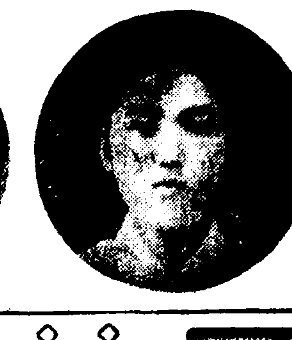

第十一回京城府內 中等蹴球리ー그

廿五日徽文、培材球場서

中等蹴球界의 『빅케임』인 京城府內 小中學 蹴球聯盟主催의 第十一回 蹴球리ー그戰은 來廿五日부터 開戰되어 三十日까지의 六日間 徽文球場과 培材球場에서 擧行하기로 되엿는데 出場校는 徽新、徽文、培材、普成、中央、中東等六個校이며 今年度 當番校는 中東學校이다

◇廿五日(第一日)
▲入場式 午後四時
培材對徽文(午後四時卅五分)
中東對中央(午後五時五十分)
(以上徽文球場)
徽文對普成(午後五時廿分)
(以上培材球場)

◇廿六日(第二日)
普成對徽新(午後一時)
中東對徽文(午後三時十五分)
中央對培材(午後四時半)
(以上全部培材球場)

◇廿七日(第三日)
徽新對中央(午後四時卅五分)
徽文對培材(午後五時五十分)
(以上徽文球場)
普成對中東(午後四時三十五分)
(以上培材球場)

◇二十九日 (第四日)
中東對徽新(午後一時)
普成對培材(午後三時十五分)
中央對徽文(午後四時半)
(以上全部培材球場)

◇三十日 (第五日)
徽文對徽新(午後二時)
中央對普成(午後三時十五分)
培材對中東(午後四時半)
(以上全部徽文球場)

朝鮮體育協會 加盟團體事業案 (三) ❷

◇軟式庭球部
(朝鮮軟式庭球聯盟)

▲五月中
◇京城實業庭球春季리ー그戰
◇全朝鮮少年庭球大會
◇全朝鮮大學、高專大會
◇京城女子中等學校리ー그
◇全朝鮮男子中等選手權
◇第三回安井誠一郎氏杯爭奪戰

▲六月中
◇京城實業團對銀行團對抗戰
◇全朝鮮男子中等團對抗戰
◇全朝鮮庭球選手權及各地豫選會
◇全朝鮮女子庭球選手權

▲七月中
◇全朝鮮中等選手權
◇第三回伊勢神宮奉納庭球大會朝鮮代表選手銓衡會

▲八月中
◇第三回伊勢神宮大會

▲九月中
◇京城實業庭球秋季리ー그戰

▲十月中
◇全朝鮮女子庭球大會
◇京城府體育日 協賛京城府庭球大會
◇朝鮮神宮奉賛體育大會

▲十一月中
◇明治節奉祝庭球大會

◇籠球部
(日本籠球協會朝鮮支部)

▲四月中
◇京城男子中等學校리ー그戰 (一部、二部)

▲五月中
◇一般리ー그(大學、高專、俱樂部)
◇比律賓代表籠球團招聘戰

▲六月中
◇女子京城리ー그(兼全朝鮮豫選)

▲七月中
◇全朝鮮綜合選手權兼全日本綜合選手權豫選

▲八月中
◇全朝鮮大會(女子部)

▲九月中
◇全朝鮮大會(男子中等學校)
◇本會主管延專主催全朝鮮中等大會

▲十月中
◇本會主管基督青年會主催中等太會及리ー그戰
◇朝鮮神宮奉賛體育籠球大會

▲十一月中
◇朝鮮學生籠球聯盟리ー그

廿四日 (日曜)

◇午後六時 노래공부(二)헤(朝鮮語讀本一卷卅九課) 朴景鎬
◇同六時二五分修養講話 明倫學院 安寅植
◇同七時三〇分 (平) 室內樂 東浪三리오
◇同八時 라디오드라마 (京城) "달아달아"ー方春海作 配役 金炳肇…洪開明 英玉…金紫英 父親…權一晩 女給…李貞媛 解說 金鮮英
◇同八時 라디오드라마(平壤)
◇同八時三〇分 歌曲 一、界面頭擧 二、弄 三、羽樂 四、編界樂 五、編 金蕉紅 金錫樹 洋琴 金相淳 大笒 金永根 杖鼓 金一宇
◇同九時 古談『神童奇禍』 朴一笑

二十五日 (月曜)

◇正午(東) 時報
◇同一時一五分 婦人講座『家風起源』 誠信女校 李淑鍾
◇同六時 童話『바다불로걸이』 金福鎭
◇同六時二五分 어린이新聞
◇同六時三〇分 週間情報 徐椿
◇同七時三〇分 講演『銃後報國强調週間을當하야』 總督府社會敎育課長 金大羽
◇同七時四〇分 趣味講演『봄을讚頌한詩歌』 徽文中學 李秉岐
◇同八時 一、제비歌 二、달거리 三、바위打鈴 四、곰보打鈴 五、휘모리 張蘭玉 申蘭秀
◇同八時三〇分 라디오小說『義氣男兒』 金蓮實
◇同九時 唱劇調 一、短歌 赤壁賦 二、唱劇調 春香傳中 薄石티 鼓手 金浦洙 丁元燮

二十六日 (火曜)

◇午前一〇時一四分 (東)
◇正午 (東) 時報
(東) 맨돌린五重奏 一、實想曲『마리아像』 스위ー트作曲 二、小夜曲 버즈리作曲 三、小品셋 가、사랑다운小歌 콩차ー크作曲 나、놀웨ー子守歌 케ー타ー作曲 다、비(雨) 다위드作曲 四、아친노래 아마되作曲 五、侯爵夫人의客舍에서 멘차카ー보作曲 六、圓舞曲『憧憬』同 루ー메스·퀸텟트 第一맨돌린 吉井俊二 第二맨돌린 平山英三郎 만돌라 有岡一郎 만도첼로 伊藤翁介 기타 小林行治
◇午後〇時三〇分 뉴ー스 經濟 入學試驗合格者發表 (平壤)ー平壤第三中學
◇同一時 伽倻琴併唱 一、短歌 二、唱劇調 沈淸歌 어화靑春 崔桂蘭 鼓手 丁元燮
◇同一時三〇分 레코ー드音樂
◇同六時 라듸오旅行『서울서仁川까지』
◇同六時廿五分(平) DK어린이저ー글 案內 李賢順
◇同六時廿五分(平) 講演『靑年에對하야』 羅時極
◇同七時四十分 講演『戰局의大觀과將來展望』 朝鮮軍參謀長陸軍少將 北野憲造
◇同八時 獨唱 一、椰子樹열매 二、떠오나는太陽 大中寅二作曲 三、胡桃나무 슈ー만作曲 四、봄의꿈 슈ー베르트作曲 五、에스트리아의자장가 삭데르作曲 六、눈물 崔熙南作曲 編譯 金承謙 피아노伴奏 崔熙南
◇同八時三十分 俗曲 一、念佛 二、打鈴 三、선아위 四、굿거리 細笛 韓□俊 大笒 方龍鉉 奚琴 金德鎭 杖鼓 池龍九
◇同九時(平) 라듸오隨筆

高級 アイスケーキ機械
돈버리의王 一夏의利益五千圓
新品、中古品(新品同樣品有함)
製造特許 ・ 冷凍機製造販賣
釜山府大廳町通り
朝鮮冷凍工業所
電話五六一番

商標 元
고추가루
價格表進呈
仁川府花町
天一製粉工場
電話五三三番
都賣商

本店 京城府南大門通一丁目十四番地
電話本局②二一六一·二〇五一番 振替口座京城二一二〇五番
株式會社 漢城銀行
頭取 林茂樹
支店 出張所 京城南大門、同東大門、同西大門、同本町、素砂、水原、大田、永同、大邱、釜山、開城、延安、海州、長淵、平壤、平壤大和町

正宗의名産地馬山
馬山·村崎酒造場

大好評!!『女性』五月號發賣中!! 定價二十錢 送料二錢

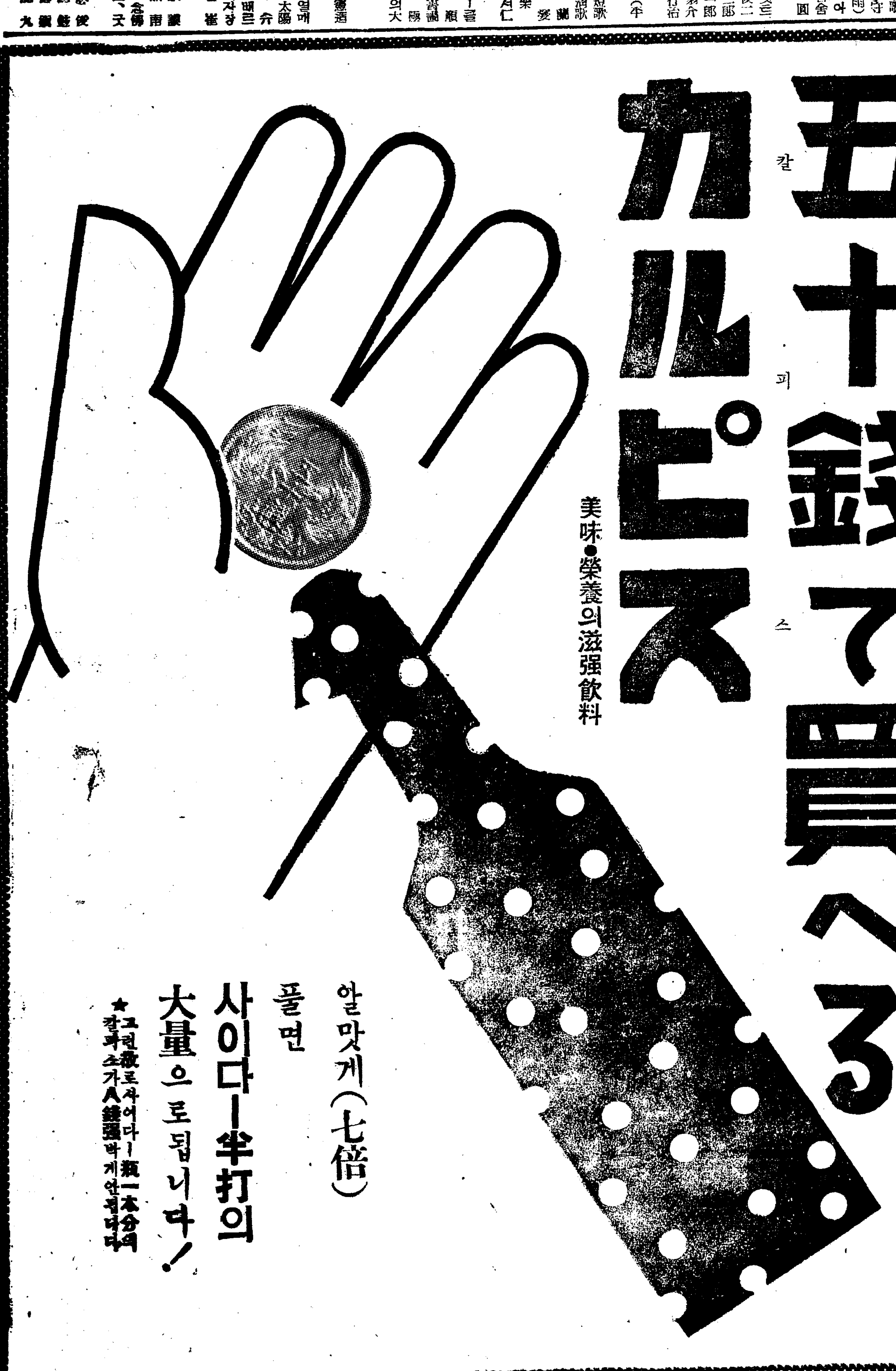

頭痛이잘낫는名藥
有名한醫學博士 森田資孝先生御推奬
ノーシン 노ー신
●머리가갈려지는것가티몹시아플때에
●바눌로쑤시는것가티골치가아플때에
그리고 머리가아프지안트래도過度한讀書로睡眠이不足하거나 머리가무겁고 흐리던분할때
나술을過飮하고 餘毒으로 氣分이 조치못할때나 언제든지 잘낫는名藥입니다
열頭痛으로 맥을보는때가게시거든잇지말고 이노ー신을 꼭 한봉만잡수어보시지오 언제ー머리를 아랏는가? 하는듯깁을
가질분아니다 아조 머리가 明快해이러케 기묘하게 잘듣는것이 노ー신의 가장 자랑할만한 特徵입니다 平時에 服用하신대도 決코害입지는 안사오니 安心하옵시고 잡수십사요 더욱 家庭常備藥品으로도 언제나 떨어지지못할뿐아니라 이러한良藥은 아모조록 우리同胞에게 만히宣傳하야서 頭痛으로 고생하는분에게서거든꼭 이노ー신을 服用하도록가르처줍시다。 노ー신은 어느곳을勿論하고 各處藥店에잇습니다 요사이 파비슷한 藥品이만히나와서오니 잘못하면속기가쉽습니다 사실때에잘注意하십시오
登錄商標 帽子 印잇는 ノーシン

藥價	
四包入	二十錢
七包入	三十錢
十三包入	五十錢
廿八包入	一圓

發賣元 名古屋市東區京町二丁目 荒川長太郎合名會社 振替名古屋七五三番

平壤中城韓藥局의검은약
藥業者諸位께 急告
見本品無料進呈
韓氏膏藥의 効力偉大함을 尙今未知하시는분에게 左記規定에依하야 見本無料進呈함
一、藥價十錢品 二十錢品 三十錢品 五十錢品
一、藥房名을 印刷한用紙에 請求하시는분에게限함
一、腫症患者는 代金先送請求次第로 送付함
一、期限은 三月一日로 四月三十日까지로함

종기면 꼭낫는 四代世傳 韓氏膏藥
主治効能
諸般腫氣、痰結核腫、瘰癧、乳腫、骨疽疼痛、濕引疼痛、腰痛、痔核、痔疾、項腫、頭瘡、濕疹、胎毒、疥瘡、頑癬、打傷瘀血、咬傷、火傷、金瘡、石傷湯傷、連珠瘡、便毒、惡腫、癰瘡其他一切腫氣에붓치면 毒氣가 삭고、멍울이풀리며 아프지안코나흐며 破腫後에붓치면 고름(膿)을 빨고 새살(新肌)이 速히되고 꼼이、봉거리、담부러나는데 腫痛等에 붓치면 即効함

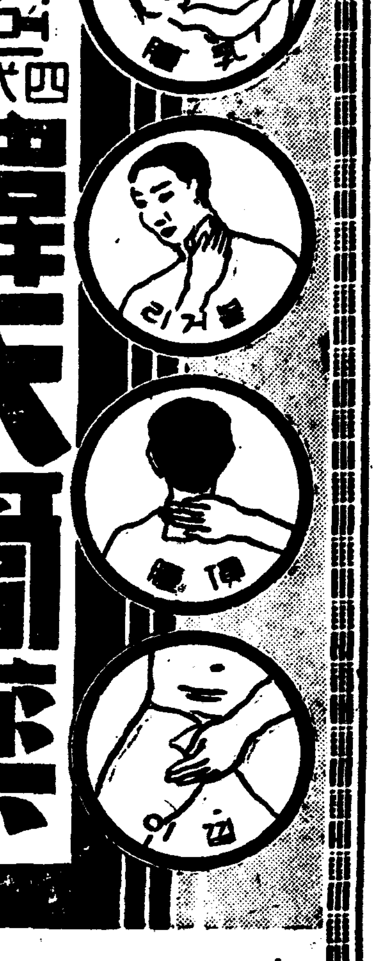

唐草乾材·洋藥·漢藥·補材藥·貼藥·賣藥製造九十餘種
本舖 中城韓藥局 平壤
平壤府港町九四·電話一四七八番·振替口座京城一〇〇八七番